POWIAT ŁAŃCUCKI
wczoraj i dziś

POWIAT

ŁAŃCUCKI

Grunt przeniczny

Pagórkowate gliniste, gdzie prócz żyta jako głównej oziminy, miejscami przy dobry uprawie także się darzy pszenica.

Zimne iły – grunt orosiany używa się w ochronionem położeniu dobre żyto a w wyjątkowych miejscach nawet pszenicę

Piaski.

Lasy.

Łąki i pastwisko.

Granice gmin.

Łańcut 1870
K. Mostt.

POWIAT ŁAŃCUCKI
wczoraj i dziś

POWIAT ŁAŃCUCKI
wczoraj i dziś

Łańcut – Rzeszów 2020

Opracowanie tekstów i wybór zdjęć

Zespół Redakcyjny złożony z pracowników Starostwa Powiatowego w Łańcucie:
Robert Kochman, Danuta Ozga, Anna Duda-Świerk, Józef Fajger, Robert Szajnar
oraz autor rozdziału pierwszego Łukasz Bajda

Korekta

Małgorzata Kuźniar

Zdjęcia

Starostwo Powiatowe w Łańcucie i powiatowe jednostki organizacyjne,
Muzeum-Zamek w Łańcucie,
Muzeum Polaków Ratujących Żydów podczas II wojny światowej im. Rodziny Ulmów w Markowej,
Firma Fotograficzna „FOTOS" s.c. Barbara i Roman Łyko,
Foto Expres Zakład Fotograficzny A.J. Pietrukaniec,
www.lancut.gada.pl, www.nagrajmnie.pl
oraz Łukasz Bajda, Robert Bejster, Krzysztof Czapka, Piotr Dubiel, Anna Duda-Świerk, Jan Kielar,
Bernadetta Kochman, Robert Kochman, Adam Krzysztoń, Bartosz Kuźniar, Kazimierz Kuźniar,
Tadeusz Podkowicz, Maciej Rałowski, Janusz Wolski

Okładka z grafiką budynku Starostwa Powiatowego w Łańcucie autorstwa Urszuli Opałki.

Wyklejka przód: Mapa topograficzna powiatu łańcuckiego historyczna z 1870 r. K. Herbsta
ze zbiorów Biblioteki Muzeum-Zamku w Łańcucie.

Wyklejka tył: Mapa topograficzna powiatu łańcuckiego z lat 1999–2019 z Wydziału Geodezji
i Gospodarki Nieruchomościami Starostwa Łańcuckiego.

Wydano z inicjatywy i na zlecenie

Zarządu Powiatu Łańcuckiego
37-100 Łańcut, ul. Mickiewicza 2
tel. +48 17 225 7000, 17 225 6860
e-mail: biuro@powiatlancut.pl
www.powiatlancut.pl

© Copyright by Powiat Łańcucki – Starostwo Powiatowe w Łańcucie, 2020

ISBN 978-83-66309-21-0

Opracowanie graficzne, skład
i przygotowanie do druku

WYDAWNICTWO
EDYTORIAL

35-614 Rzeszów
ul. Św. Kingi 20/70
tel. +48 730 999 731, 730 999 732
e-mail: redakcja.edytorial@gmail.com
www.edytorial.com

Wdzięczność to szczęście, które uskrzydla i pomnaża dobro

Drogi Czytelniku,

pragnę przedstawić Ci publikację, dokumentującą najnowszą historię powiatu łańcuckiego. Jestem wdzięczny Bogu i ludziom, z którymi dane mi było współpracować na rzecz rozwoju powiatu w latach 1998–2019.

Adam Krzysztoń
starosta łańcucki

Starosta Łańcucki Adam Krzysztoń w symbolicznym momencie przecięcia wstęgi w dniu 21 września 2019 r. podczas otwarcia i poświęcenia nowo wybudowanego pawilonu diagnostyczno-zabiegowego w Powiatowym Szpitalu Św. Michała Archanioła w Łańcucie.

W uroczystości otwarcia największej inwestycji w historii powiatu wzięli udział m.in. Posłowie na Sejm RP Kazimierz Gołojuch i Krystyna Wróblewska, Wojewoda Podkarpacki Ewa Leniart, Członek Zarządu Województwa Podkarpackiego Stanisław Kruczek, Wiceprzewodniczący Sejmiku Województwa Podkarpackiego Jerzy Cypryś, Przewodniczący Rady Powiatu Łańcuckiego Marek Uberman i Prezes Zarządu „Centrum Medycznego w Łańcucie" sp. z o.o. Łukasz Wais.

Fot. www.lancut.gada.pl

Spis treści

Słowo od Starosty Łańcuckiego Adama Krzysztonia 5

1 Łańcut jako ośrodek administracyjny w przeszłości 9

1.1. Pod zaborem austriackim 11

1.2. Okres II Rzeczypospolitej Polskiej 15

1.3. Pod okupacją niemiecką i okres utrwalania władzy ludowej 18

2 Siedziba Starostwa Powiatowego w Łańcucie 23

3 Charakterystyka Powiatu Łańcuckiego 29

4 Powiatowe znaki heraldyczne i symbole 33

Opis herbu Powiatu Łańcuckiego 35

Opis flagi Powiatu Łańcuckiego 36

Opis chorągwi heraldycznej Powiatu Łańcuckiego 36

Opis logo Powiatu Łańcuckiego 37

Medal - pamiątkowy symbol „Zasłużony dla Powiatu Łańcuckiego” 39

Nagroda Starosty Łańcuckiego Statuetka Świętego Michała Archanioła 42

5 Władze Samorządu Powiatu Łańcuckiego od pierwszej do szóstej kadencji 51

6 Realizacja zadań z zakresu edukacji przez Powiat Łańcucki w latach 1999-2019 95

7 Realizacja zadań z obszaru polityki społecznej 123

8 Powiat Łańcucki - projekty współfinansowane ze środków Unii Europejskiej 133

9 Powiat Łańcucki - projekty realizowane ze środków budżetu Państwa 149

10 Rozwój Powiatowego Szpitala Św. Michała Archanioła w Łańcucie 155

11 Atrakcje turystyczne Powiatu Łańcuckiego 169

12 Kalendarium współpracy międzynarodowej z lat 1999-2019 179

Miasto Jászapáti, województwo Szolnok, Węgry 181

Powiat Stryjski, województwo stanisławowskie, Ukraina 189

Powiat Saarpfalz, Kraj Sary, Republika Federalna Niemiec 193

Współpraca międzynarodowa 196

13 Powiatowe kalendarium wydarzeń z lat 1999-2019 197

1

Łańcut jako ośrodek administracyjny w przeszłości

Mapa administracyjna z miejscowościami dawnego Powiatu Łańcuckiego sprzed 1914 roku ze zbiorów Jana Kielara.
Warto zauważyć, że część miejscowości ma niemieckie nazwy i ówczesny powiat graniczył z Królestwem Polskim (zabór rosyjski). Prawdopodobnie przerwana linia na mapie od dworca kolejowego w Łańcucie w kierunku dworca kolejowego w Leżajsku, to projektowana kolej żelazna, która to inwestycja nie została zrealizowana.

Współczesny powiat, który powstał w wyniku reformy administracyjnej kraju w 1998 r., jest jednostką samorządu terytorialnego średniego szczebla. W przeszłości, podczas zaboru austriackiego, w II Rzeczypospolitej czy w okresie PRL, był organem administracji państwowej w terenie.

1.1. Pod zaborem austriackim

W latach 1855–1867 Galicja podzielona była na 17 urzędów obwodowych (*Kreishauptmannschaft*) i 176 urzędów powiatowych (*Bezirksamt*). Likwidację urzędów obwodowych ogłoszono już w 1865 r., a dwa lata później wprowadzony został nowy podział administracyjny – na 74 powiaty. Wówczas dotychczasowa nazwa „urzędu powiatowego" kierowanego przez „naczelnika powiatowego" (*Bezirksvorsteher*) została zastąpiona „starostwem" (*Bezirkshauptmannschaft*), którym kierował starosta (*Bezirkshauptmann*)[1]. Powstały w styczniu 1867 r. powiat łańcucki obejmował 105 miejscowości, a na jego terenie funkcjonowały trzy sądy powiatowe: w Łańcucie, Leżajsku i Przeworsku[2].

Powiatom politycznym, które stanowiły część administracji państwowej, odpowiadały powiaty autonomiczne (samorządne). Te drugie rządzone były przez rady i wydziały powiatowe. Członkowie rady byli wybierani przez mieszkańców, a wydział powoływała rada. Na czele wydziału stał marszałek powiatowy, którego nominację na stanowisko ostatecznie zatwierdzał cesarz[3]. W radzie powiatowej zasiadało 26 członków wybieranych w ramach czterech grup: większych posiadaczy ziemskich, najwyżej opodatkowanych w kategorii przemysłu i handlu, gmin miejskich oraz gmin wiejskich. Nie w każdym powiecie istniały wszystkie wymienione grupy. W powiecie łańcuckim nie istniała grupa przedstawicieli osób najwyżej opodatkowanych w przemyśle i handlu. Skład Wydziału Powiatowego tworzył prezes, zastępca prezesa i pięciu członków, z których każdy miał swojego zastępcę. Kadencja rady trwała trzy lata[4].

Z biegiem lat tworzono w Galicji nowe powiaty polityczne, przeważnie jednak nie szło za tym powstawanie nowych powiatów autonomicznych[5]. Mamy taki przykład również w dziejach c. k. powiatu łańcuckiego. W 1899 r. z części miejscowości powiatu łańcuckiego został utworzony polityczny powiat przeworski, który obejmował dotychczasowy okręg Sądu Powiatowego Przeworskiego. Nie wydzielono wówczas odrębnego powiatu autonomicznego, ale Przeworsk nadal podlegał Radzie i Wydziałowi Powiatowemu w Łańcucie. Jak już wspomniano, utworzenie nowego powiatu nastąpiło kosztem powiatu łańcuckiego[6]. O ile jeszcze w 1895 r. obejmował on 108 miejscowości z niespełna 130 tys. mieszkańców, to po oddzieleniu się powiatu przeworskiego pozostało 65 miejscowości i 92 tys. mieszkańców.

Prezesami (marszałkami) powiatowymi wybierano najczęściej przedstawicieli grupy wielkich posiadaczy ziemskich. Stanowisko to pełnili w powiecie łańcuckim m.in.: Szczęsny Jawornicki, Władysław Bzowski i Roman hr. Potocki.

Długoletnim wiceprezesem (wicemarszałkiem) łańcuckiego Wydziału Powiatowego był **Bolesław Żardecki** (*1853, †1924). Warto poświęcić więcej miejsca tej niezwykle zasłużonej dla ziemi łańcuckiej postaci.

Bolesław Żardecki urodził się 1 sierpnia 1853 r. w Wiszniowie koło Rohatyna. Jego ojciec Piotr (1803–1881), który wziął udział w powstaniu listopadowym (m.in. walczył w bitwie pod Stoczkiem i uczestniczył w wyprawie wołyńskiej gen. J. Dwernickiego) oraz wydarzeniach Wiosny Ludów, wychował syna w duchu patriotycznym. Bolesław Żardecki ukończył w 1873 r. wyższe studium ekonomiczno-finansowe Akademii Technicznej we Lwowie i następnie podjął pracę w tamtejszym Banku Krajowym. W 1879 r. osiadł w Łańcucie, gdzie początkowo pracował jako kasjer w miejscowym Towarzystwie Zaliczkowym. Wkrótce jednak został naczelnym dyrektorem tej instytucji. Szybko dał się poznać jako aktywny działacz społeczny i sprawny organizator wielu inicjatyw w mieście oraz całym regionie.

W latach 80. XIX w. wszedł do łańcuckiej Rady Powiatowej i niebawem został zastępcą jej prezesa (marszałka). Tę ostatnią funkcję sprawował aż do I wojny światowej. W tym czasie Bolesław Żardecki walnie przyczynił się do rozwoju oświaty na ziemi łańcuckiej. Z jego inicjatywy w 1890 r. w Łańcucie utworzono szkołę tkacką. Za sprawą Żardeckiego w Rakszawie powstała manufaktura tkacka, przy której zorganizowano placówkę edukacyjną. Natomiast w 1893 r. rozpoczęła tam działalność Krajowa Szkoła Sukiennicza. Również łańcuckie gimnazjum rozpoczęło działalność w 1907 r. dzięki staraniom wicemarszałka powiatu. Bolesław Żardecki przyczynił się także do powstania szkoły gospodarstwa wiejskiego dla kobiet, która początkowo mieściła się w Gorliczynie, a następnie została przeniesiona do Albigowej.

W 1889 r. Żardecki został wybrany z okręgu Łańcut posłem VI kadencji Sejmu Krajowego Galicji w ramach IV kurii obejmującej mniejsze miasta i gminy miejskie. Funkcję poselską sprawował nieprzerwanie aż do 1914 r., gdy prace X kadencji Sejmu przerwał wybuch I wojny światowej. Żardecki związał się z ruchem ludowym. W swoich działaniach współpracował nierzadko

Bolesław Żardecki.
Fot. arch. Starostwa Powiatowego w Łańcucie

z lokalnymi działaczami chłopskimi, m.in.: Franciszkiem Magrysiem z Handzlówki. Bolesław Żardecki pełnił również funkcję prezesa Zarządu Powiatowego Kółek Rolniczych. W 1907 r. został członkiem Polskiego Stronnictwa Ludowego, był też członkiem Rady Naczelnej ówczesnego PSL. M. Lorenc w swoim opracowaniu o ruchu ludowym na ziemi łańcuckiej tak charakteryzowała wicemarszałka powiatowego: *Ugodowy charakter Bolesława Żardeckiego, przygotowanie zawodowe, szacunek dla interesantów czy rozmówców ułatwiały mu kontakty z działaczami różnych chłopskich towarzystw*[7].

Bolesław Żardecki zapisał się dobrze zarówno w pamięci sobie współczesnych, jak i potomnych. W uznaniu swoich zasług otrzymał honorowe obywatelstwo Łańcuta (1893) i Leżajska (1895). Imię Bolesława Żardeckiego nosi Zespół Szkół Tekstylno-Gospodarczych w Rakszawie, która to placówka kultywuje tradycję szkoły włókien-

niczej powstałej z inicjatywy łańcuckiego posła i wicemarszałka powiatowego. Żardecki został również upamiętniony nazwaniem jednej z ulic w Łańcucie. Jego grobowiec na miejscowym cmentarzu przyciąga wzrok umieszczoną na nim okazałą rzeźbą „Pielgrzyma" autorstwa rzeźbiarza Władysława Glaca (1895–1943)[8].

Starosta jako kierownik swojego urzędu reprezentował władzę państwową w powiecie, dbał o wprowadzanie ustaw i rozporządzeń. To on nadzorował przeprowadzanie wyborów do Sejmu Krajowego we Lwowie oraz Izby Poselskiej austriackiej Rady Państwa. Starosta odpowiadał za bezpieczeństwo i porządek publiczny[9].

Pierwszym starostą łańcuckim w okresie autonomii galicyjskiej został mianowany **Franciszek Szediwy** (*?, †1909), (w austriackich szematyzmach nazwisko zapisywano jako „Schedivy"). Pełnił tę funkcję w latach 1867–1886. Pochodził z czeskiej rodziny, która przeniosła się do Galicji. Ojciec przyszłego starosty łańcuckiego był lekarzem w Pradze, a jego brat Edward (1827–1897), jako ksiądz rzymskokatolicki, został kanonikiem przemyskim. Córka starosty – Zofia Szediwy (1854–1938) – była założycielką czytelni dla dzieci i młodzieży w Łańcucie. Zgromadzone przez siebie książki przekazała następnie do miejscowej szkoły powszechnej, gdzie społecznie pełniła funkcję bibliotekarki[10].

W numerze 72 „Tygodnika Rzeszowskiego" z 1886 r., w notatce datowanej na 9.11.1886 r., anonimowy korespondent następującymi słowami opisał sytuację w mieście w związku z zakończeniem służby starosty Franciszka Szediwego: *Le roi estmort, vive le roi! Przeniesienie w stan spoczynku p. starosty Szediwego było dla nas prawdziwą lecz zarazem przykrą niespodzianką. Wprawdzie p. Szediwy nosił się z myślą ustąpienia z urzędowania, sądziliśmy jednak, że to nastąpi nie teraz, lecz za rok lub dwa. Wieść więc o spensyonowaniu go przejęła nas wszystkich żalem, a to témwięcéj, że p. Szediwy to łańcuczanin z krwi i kości, ojciec jego bowiem był lekarzem nadwornym u hr. Potockiego; znał przeto doskonale wszystkich mieszkańców powiatu, wiedział, co nas boli i starał się, o ile to było w jego mocy, o dobro nasze, był [wobec] rządu [tłómaczem] potrzeb naszych, oszczędzał i bronił nas.*

Nowy starosta p. Kleeberg, o którym, mówiąc nawiasem, słyszeliśmy bardzo korzystnie, jeszcze nie urzęduje; przyjeżdżał tu dla rozpatrzenia się, lecz nie wiemy, kiedy przybędzie, bo nie może dostać mieszkania. W tym względzie jest taka trudność w Łańcucie, że nawet dwóch pokoi w jednym domu wynająć nie można. Dziwna rzecz, że nie znajdzie się jaki człowiek z kapitałem, [któryby] wybudował choćby i kilka domów, a opłaciłoby mu się niezawodnie, bo nawet z lichwą.

Tymczasowym kierownikiem starostwa jest p. komisarz Kwiatkowski. Jest on bardzo czynny i energiczny, a w tym krótkim czasie swego urzędowania zrobił już wiele dobrego; szczególniéj widoczném to jest w stosunkach budowniczo-sanitarnych naszego miasta. Wiele mu téż ułatwia i dopomaga chętny burmistrz p. Cetnarski, który doskonale pojmuje ważność swego stanowiska, a działalność jego w uporządkowaniu miasta wpada w oczy na każdym kroku. Korzystają oni z siły nadanéj im świeżemi okólnikami Namiestnictwa pod groźbą cholery w Węgrzech i usuwają wszelkie usterki zdrowotne, co łatwo im przychodzi przy pomocy zdolnych i pełnych dobrych chęci pp. lekarzy Dra Bielańskiego i Dra Fleszara[11].

Pieczęć starosty z okresu galicyjskiego. Dokument ze zbiorów Ł. Bajdy

Starosta **Juliusz Kleeberg** (*?, †?), w przeciwieństwie do swojego poprzednika nie zagrzał długo miejsca w Łańcucie. Już w 1888 r. został przeniesiony na c. k. starostwo w Bochni. Przeniesienie dotychczasowego starosty związane było z oporem mieszkańców części wsi powiatu łańcuckiego przeciwko nowelizacji ustawy drogowej w 1887 r. Nowe prawo nakładało na rodziny chłopskie obowiązek dwudniowego odrobku przy budowie dróg oraz zobowiązywało do uiszczenia świadczeń finansowych. Wprowadzenie nowych obciążeń zbiegło się z trudną sytuacją w powiecie po wielkiej powodzi z czerwca 1885 r., której konsekwencje były odczuwane przez kilka lat. Mieszkańcy części powiatu widzieli w ustawie próbę wprowadzenia nowej pańszczyzny. Z największym oporem krzywdząca ustawa spotkała się w Grodzisku Górnym, Giedlarowej, Wierzawicach, Siedleczce, Kosinie i Markowej. Starosta Kleeberg celem uspokojenia sytuacji sprowadził wojsko i żandarmerię. Na zbuntowanych chłopów nałożono wysokie kary pieniężne. Część najaktywniejszych uczestników oporu aresztowano[12].

Następcą Juliusza Kleeberga został **Juliusz Prokopczyc** (*?, †?), (starosta łańcucki w latach 1888–1892), Rusin z pochodzenia, który wcześniej był starostą gorlickim. Po zakończeniu pracy w Łańcucie, został przeniesiony na to samo stanowisko do Stanisławowa.

Kolejnym zwierzchnikiem powiatu łańcuckiego został **Władysław Marynowski** (*?, †?), (starosta łańcucki w latach 1893–1902).

Następcą Władysława Marynowskiego został **Romuald Stanisław Noël** (*1865, †?), syn właściciela dóbr w Utrynowie Górnym koło Stanisławowa. Przed nominacją na starostę łańcuckiego pracował już w tutejszym starostwie jako urzędnik[13]. Romuald Stanisław Noël był jednym z założycieli łańcuckiego „Sokoła". Wspierał także budowę siedziby tej organizacji w mieście. W okresie gdy był starostą, w Łańcucie wybudowano m.in. nowe koszary i budynek starostwa. W 1897 r. urodził się w mieście syn przyszłego starosty Bronisław (†1979). Brał udział w I wojnie światowej, a w listopadzie 1918 r. rozpoczął służbę w Wojsku Polskim. W II Rzeczypospolitej kontynuował służbę jako zawodowy wojskowy. We wrześniu 1939 r. mianowano go szefem Oddziału II Sztabu Armii „Karpaty". Następnie przez Rumunię przedostał się na Zachód. W 1942 r. został szefem sztabu 1 Dywizji Pancernej gen. Stanisława Maczka. Po wojnie pozostał na emigracji. W 1964 r. otrzymał awans na stopień generała brygady z rąk gen. Władysława Andersa. Syn starosty Noëla był – jak określił J. Wojnarski – *jedynym generałem brygady jakiego wydał Łańcut*[14].

Prawdopodobnie w 1907 r. starostą łańcuckim mianowano przybyłego z Drohobycza **Zdzisława Adama Arpada Wawrauscha** (*1865, †1932)[15]. Jeszcze jako praktykant konceptowy skarbu otrzymał 23 grudnia 1891 r. na Uniwersytecie Lwowskim stopień doktora praw[16]. Zdzisław Wawrausch prawdopodobnie miał czeskie korzenie. Pracował jako urzędnik w ordynacji łańcuckiej i wówczas poślubił Helenę ze Schnaiderów. Po odzyskaniu przez Polskę niepodległości został wicewojewodą krakowskim, a następnie przez krótki czas był prezydentem Krakowa. Zmarł w 1932 r. w tym mieście i został pochowany na Cmentarzu Rakowickim[17]. Zdzisław Wawrausch jako starosta łańcucki razem z ministrem do spraw Galicji Władysławem Dulębą, Stanisławem Głąbińskim – prezesem Koła Polskiego, Ignacym Dembowskim – wiceprezydentem Rady Szkolnej Krajowej oraz posłami do Rady Państwa Janem Stapińskim i Jachowiczem, otrzymał obywatelstwo honorowe, o czym donosiła krakowska „Nowa Reforma" z września 1910 r.[18]

Przez krótki okres, w latach 1911–1912, funkcję starosty łańcuckiego pełnił **Kazimierz Pohorecki** (*?, †?).

Dr Adam Bal (*1867, †1927), był starostą łańcuckim w latach 1912–1918. Wywodził się ze znanej rodziny szlacheckiej z ziemi sanockiej. Warto wspomnieć o tej postaci kilka słów więcej.

Urodził się w 1867 r. w rodzinnym majątku w Nowosiółkach koło Baligrodu. Szkołę średnią i studia ukończył w Krakowie. Jako doktor praw w 1892 r. rozpoczął służbę w administracji rządowej. Pracował początkowo w namiestnictwie galicyjskim oraz starostwach w Jaśle, Krośnie i Lesku. W 1911 r. został starostą leskim, a rok

później łańcuckim. Na tym ostatnim stanowisku pozostał aż do końca I wojny światowej. Po odzyskaniu przez Polskę niepodległości podjął pracę w Polskiej Komisji Likwidacyjnej. Następnie został mianowany starostą krakowskim. Zmarł w 1927 r. Jego nekrolog w krakowskim „Czasie" kończył się słowami: *Urzędnik doświadczony, człowiek prawy, a uprzejmy i uczynny w urzędowaniu i w stosunkach osobistych, pozostawia ś.p. Adam Bal najlepsze wspomnienie u swoich kolegów, przyjaciół i znajomych*[19].

Na okres sprawowania urzędu przez Adama Bala przypadła I wojna światowa i przejściowa okupacja ziemi łańcuckiej przez wojska rosyjskie (jesień 1914 – wiosna 1915). Władze austriackie wycofały się z miasta, a okupanci wprowadzili własną. Stanisław Cetnarski wspominał o rosyjskim naczelniku powiatu o nazwisku **Zabugin**, który razem ze swoim zastępcą Kulickim – odpowiedzialnym za sprawy policyjne – *dobrze się w pamięci Łańcuta zapisali*[20]. Wraz z wyparciem Rosjan przez wojska państw centralnych, do miasta powróciły austriackie władze cywilne z Adamem Balem na czele. Stanisław Cetnarski, ówczesny burmistrz Łańcuta, charakteryzuje starostę jako *wzorowego urzędnika*, choć wspomina również, że był on posądzany o *zbyt austriackie przekonania.* U progu niepodległości starosta Bal ustępuje ze stanowiska, a jak napisał wspomniany już S. Cetnarski: *W jego miejsce powołuje społeczeństwo na starostę dr Spiesa, dotychczasowego komisarza starostwa, który bezzwłocznie obejmuje urzędowanie, kontynuując je przy pomocy dotychczasowych urzędników*[21]. Sam starosta Spiss tak wspominał po latach to wydarzenie: *Niezapomnianą dla mnie zawsze będzie chwila, pełna najgłębszych przeżyć, gdy w listopadzie 1918 w Łańcucie, w sali Sokoła na zgromadzeniu kilku tysięcy ludzi, zebranych z całego powiatu, polecono mnie prowadzić kierownictwo starostwa, poczem my wszyscy urzędnicy składaliśmy wobec tego zgromadzenia przysięgę na wierność Polsce i ścisłe wykonywanie obowiązków urzędowych wobec narodu polskiego*[22]. Wraz z odzyskaniem przez Polskę niepodległości rozpoczyna się nowy rozdział w dziejach powiatu łańcuckiego.

1.2. Okres II Rzeczypospolitej Polskiej

Pierwszym starostą łańcuckim w latach 1918–1919, w odrodzonej Polsce, został **Tadeusz Ludwik Spiss** (*1882 Sokal, †18.06.1954 Kraków[23]). Jego ojciec (inspektor szkolny) i stryj brali udział w powstaniu styczniowym w oddziałach Jeziorańskiego. Młodość spędził w Krakowie, gdzie ukończył gimnazjum i studia wyższe. Służbę publiczną Spiss rozpoczął od pracy w namiestnictwie we Lwowie w latach 1904–1907. Następnie pracował w starostwie w Tarnobrzegu, a w 1911 r. wyjechał do Salzburga celem doskonalenia się w języku niemieckim i zapoznaniu się z tamtejszym sposobem prowadzenia administracji. Następnie powrócił do służby w namiestnictwie. Wojna zastała Tadeusza Spissa, gdy pracował w starostwie w Chrzanowie. Tutaj w 1917 r. został uwięziony przez Austriaków na podstawie anonimowych donosów o rzekomą działalność antywojskową. Po uwolnieniu przywrócono go do służby. Władze wojskowe nakazały jednak, aby został przeniesiony do jednego ze starostw na wschód od Tarnowa. Wówczas trafił do Łańcuta. Początkowo pełnił funkcję komisarza starostwa. Pod koniec 1918 r. Spiss został komisarzem likwidacyjnym powiatu łańcuckiego z ramienia Polskiej Komisji Likwidacyjnej, po tym jak z tego stanowiska ustąpił poseł Jachowicz[24]. Mimo olbrzymich zasług położonych dla normalizacji sytuacji w powiecie, starosta Spiss już w grudniu 1919 r. został przeniesiony na stanowisko starosty brzeskiego[25]. Tadeusz Ludwik Spiss w 1936 r. wydał bardzo interesujące wspomnienia, które przekazują wiele istotnych faktów z okresu odradzania się państwowości polskiej na ziemi łańcuckiej[26].

W 1920 r. powiat łańcucki znalazł się w granicach utworzonego wówczas województwa lwowskiego. Zasady funkcjonowania administracji ogólnej w kraju zostały uregulowane i ujednolicone rozporządzeniem Prezydenta Rzeczypospolitej z 19 stycznia 1928 r. Zgodnie z owym aktem prawnym na czele powiatu w przedwojennej Polsce stał starosta mianowany przez Ministra Spraw Wewnętrznych[27].

Władze powiatowe w sali obrad z godłem państwowym, które obowiązywało w latach 1919–1927 oraz z wizerunkami Ignacego Mościckiego prezydenta RP, który urząd ten sprawował od 4 czerwca 1926 r. do 30 września 1939 r., i marszałka Józefa Piłsudskiego premiera Polski w latach 1926–1928, a także mapą dużego powiatu łańcuckiego. Centralnie siedzą przed kartą papieru Tadeusz Łodziński – starosta łańcucki w latach 1922–1929, po jego prawej stronie ks. prałat Walenty Mazanek – proboszcz parafii farnej w Łańcucie w latach 1915–1935, po lewej Alfred III hr. Potocki – czwarty i ostatni ordynat łańcucki w latach 1915–1939. Antoni Kisała wójt Handzlówki w latach 1928–1932 (siedzi pierwszy z prawej), Jan Rzepka wójt Białobrzegów w latach 1920–1928 i członek Rady Powiatowej w Łańcucie w latach 1928–1932 (siedzi pierwszy z lewej). Fot. z arch. Starostwa Powiatowego w Łańcucie

Powiat łańcucki w 1921 r. obejmował dwa miasta i 64 gminy jednowioskowe[28]. Spis powszechny z 1921 r. wykazał 89 142 mieszkańców w powiecie łańcuckim. Spośród nich 87,4% stanowiły osoby wyznania rzymskokatolickiego, 7,23% wyznawcy judaizmu, a 5,17% grekokatolicy. Warto zaznaczyć, że materiały sporządzone na podstawie wspomnianego spisu podają, że 91% mieszkańców powiatu łańcuckiego w 1921 r. zadeklarowało narodowość polską[29].

Początkowo w odrodzonej Polsce obowiązywały odziedziczone po zaborcach systemy prawne i struktury organizacyjne administracji państwowej. Tak jak sam kierujący urzędem był wcześniej austriackim urzędnikiem państwowym, tak i powiat łańcucki stanowił kontynuację swojego odpowiednika z czasów zaborczych.

Pieczęć Starostwa w Łańcucie z 1924 r. Dokument ze zbiorów Ł. Bajdy

W latach 1922–1929 jako starosta łańcucki wymieniany jest **Tadeusz Łodziński** (*?, †?). W okresie jego urzędowania tak dziennik „Polska Zbrojna" opisywał pracę tego urzędnika: *Inicjatorem wszystkich niemal akcyj społecznych jest starosta, a cała praca w tych polega prawie że wyłącznie na nim. Starosta poza całym szeregiem prac społecznych, jak ufundowanie sztandaru 10 pułku strzelców konnych w Łańcucie, ufundowanie z powiatu 2 cegiełek na odbudowę Wawelu, zbiórka na pomnik Adama Mickiewicza w Wilnie, na którą zebrał i przesłał około 900 zł., zorganizował w powiecie Komitet Czerwonego Krzyża, powiatowy komitet przyjaciół akademika, komitet święta sadzenia drzewek, komitet pomocy dzieciom, komitet L O. P. P., liczący tu obecnie 315 członków, który regularnie poważne kwoty odsyła wojewódzkiemu komitetowi we Lwowie, komitet walki z gruźlicą (…), komitet wychowania fizycznego i przysposobienia wojskowego, który liczy w powiecie 38 organizacyj i według zdania sfer wojskowych należy do najbardziej ruchliwych i pracujących na terenie D. O. K. X. Za jego inicjatywą powstanie w najbliższym czasie elektrownia miejska w Leżajsku jak i most betonowo-żelazny na Sanie, pomiędzy Starem Miastem a Kuryłówką. Starosta przeciążony już i tak pracą biurową – pracuje prawie, że w każdej dziedzinie życia powiatu – starając się o podniesienie i rozwój jego tak pod względem ekonomicznym, gospodarczym, oświatowym, jak i społecznym*[30].

Leonard Otto Chrzanowski (*6.11.1890 Brzeżany, †25.11.1991 Kraków) był starostą łańcuckim w latach 1929–1933[31]. Ukończył prawo na Uniwersytecie Lwowskim. Po odzyskaniu przez Polskę niepodległości podjął pracę w służbie publicznej m.in. we Lwowie, w Krośnie, Sokalu. W 1927 r. uzyskał nominację na urząd starosty w Rawie Ruskiej. W Łańcucie spędził cztery lata. W 1934 r. mianowano go komisarycznym prezydentem Przemyśla. Rok później wybrany został na to stanowisko przez Radę Miejską. Urząd prezydenta Przemyśla pełnił aż do wybuchu II wojny światowej. Po II wojnie światowej, do swojej śmierci, mieszkał w Krakowie, pochowany na Cmentarzu Rakowickim[32].

W 1931 r. władze państwowe nosiły się z zamiarem likwidacji powiatu łańcuckiego. Jak donosił krakowski „Czas" w sierpniu tegoż roku: *Obywatelstwo powiatu łańcuckiego wdrożyło energiczną akcję ratunkową przeciw grożącemu mu niebezpieczeństwu zwinięcia starostwa, które od przeszło stu lat ma swoją siedzibę w tem mieście*[33]. Korespondent gazety przesadził, gdyż tradycja powiatu łańcuckiego sięgająca połowy XIX w. nie przekroczyła wówczas jeszcze stu lat trwania, ale rzeczywiście mieszkańcy włączyli się w obronę swojej jednostki administracyjnej. Jak podaje E. Szal, apelowano wówczas nie tylko do władz wojewódzkich, ale pisma w sprawie zachowania powiatu łańcuckiego kierowano również do ministrów, władz wojskowych, a nawet do prezydenta i marszałka Józefa Piłsudskiego. Inicjatywę poparł też Alfred hr. Potocki, który osobiście interweniował u premiera Walerego Sławka. Natomiast cztery lata później, 18 września 1935 r. powołano Towarzystwo Przyjaciół Powiatu Łańcuckiego. W gronie członków – założycieli tej organizacji byli m.in.: Alfred hr. Potocki, poseł Wincenty Inglot, starosta Stanisław Bogusławski i jego zastępca Józef Bauer. Przewodniczącym towarzystwa został ks. prałat A. Dożyński. Celem powołanej organizacji miała być aktywizacja gospodarcza i kulturalna zmierzająca do umocnienia powiatu łańcuckiego[34].

Stanisław Robert Bogusławski (*21.06.1882 Dąbrowa, †1.02.1958 Warszawa). W młodości był działaczem Polskiej Partii Socjalistycznej (1903–1907), za co był więziony. Wziął udział w I wojnie światowej w szeregach armii rosyjskiej. W latach 1917–1918 organizował i dowodził Legionem Polskim w Finlandii. Od 1918 do 1921 r. służył w Wojsku Polskim, gdzie walczył m.in. z Ukraińcami. Następnie dwa lata pracował w polskich placówkach za granicą. W latach 1924–1927 był urzędnikiem ministerstwa skarbu. Następnie przez dwa lata kierował oddziałem politycznym Urzędu Wojewódzkiego Wołyńskiego. Starosta w Równem (1929–1933), starosta powiatowy w Łucku (1933) i z tej placówki trafił na to samo stanowisko do Łańcuta (1933–1937). W 1937 r. przeszedł do Zarządu Komisarycznego

Warszawy[35]. W latach 1945–1946 był starostą w Sieradzu[36].

Ostatnim starostą łańcuckim w okresie międzywojennym od 18 kwietnia 1938 do września 1939 r. był mianowany **Mieczysław Stoszko** (*21.03.1895 Gwoździec, †26.11.1946 Edynburg). W latach 1931–1935 wicestarosta Wołkowysku, w latach 1935–1937 kierownik Oddziału Administracyjno-Prawnego Urzędu Wojewódzkiego w Białymstoku[37]. Pierwszą czynnością, jakiej dokonał starosta na nowej placówce, było udekorowanie kilku osób z powiatu łańcuckiego Krzyżami Zasługi na uroczystości z okazji rocznicy uchwalenia Konstytucji 3 maja. Złotym Krzyżem Zasługi został odznaczony Alfred hr. Potocki. Natomiast Srebrne Krzyże Zasługi przypadły Stanisławie Fleszarowej, Janowi Witkowi i Karolowi Jachowiczowi[38]. Przeżył 51 lat, zmarł na emigracji w Edynburgu[39].

Stanisław Władyka – starosta łańcucki (7 sierpnia 1945 – 17 kwietnia 1947). Fot. arch. Muzeum-Zamku w Łańcucie

1.3. Pod okupacją niemiecką i okres utrwalania władzy ludowej

W okresie okupacji niemieckiej Łańcut podlegał powiatowi jarosławskiemu (*Kreishauptmannschaft Jaroslau*), którego zwierzchnikiem był m.in. niemiecki prawnik dr Georg Eisenlohr[40].

Jednocześnie na terenie okupowanego kraju funkcjonowały tajne, cywilne struktury Polskiego Państwa Podziemnego. Na czele Delegatury Rządu RP na Kraj stał Delegat Główny, który jednocześnie był wicepremierem. Podlegali mu delegaci okręgowi będący wojewodami podziemnej administracji rządowej oraz delegaci powiatowi, czyli konspiracyjni starostowie. W 1941 r. ustanowiono Okręgową Delegaturę Rządu w Krakowie, która obejmowała większość przedwojennego województwa krakowskiego i część województwa lwowskiego. Na jej terenie znalazł się powiat łańcucki[41].

Stanisław Władyka ps. „Zawisza" (*7.05.1892 Krzemienica, †24.10.1973 Łańcut), prawnik, wicestarosta w Radzyniu Podlaskim, Janowie Lubelskim, Węgrowie (listopad 1935 – wrzesień 1939). Pełnił funkcję konspiracyjnego starosty łańcuckiego – Powiatowego Delegata Rządu w Łańcucie (1943–1944?). Po wycofaniu się końcem lipca 1944 r. oddziałów niemieckich z powiatu łańcuckiego został z nadania władzy ludowej starostą łańcuckim (od 7 sierpnia 1945 do 17 kwietnia 1947)[42]. Następnie przeniesiony do Urzędu Wojewódzkiego w Rzeszowie, gdzie przez rok pracował na stanowisku radcy. Po zwolnieniu ze służby państwowej pracował w spółdzielczości, Rejonie Lasów Państwowych w Łańcucie (1951–1958), skąd odszedł na emeryturę. Wcześniej jako żołnierz walczył na frontach I wojny światowej (1914–1915), ranny dostał się do rosyjskiej niewoli, z której wrócił w listopadzie 1917 r. Od sierpnia 1920 do wiosny 1921 r. jako ochotnik Wojska Polskiego walczył z bolszewikami. W okresie okupacji niemieckiej ustalał formy oporu wobec hitlerowców, był organizatorem tajnych struktur Stronnictwa Ludowego „ROCH", Przewodniczył Komisji Administracyjno-Samorządowej w powiecie łańcuckim, organizował struktury konspiracyjnej administracji, tajnego nauczania czy czytelnictwa

zakazanej literatury. A. Radymski pisze o nim: *Odtąd wszelkie akty sabotażu i akcje zbrojne były uzgadniane z „Zawiszą" i przez niego akceptowane. Akcje wykonywane przez nasz oddział odznaczały się dobrym przygotowaniem i precyzyjnym wykonaniem oraz w czym duża zasługa „Zawiszy", nie sprowadzały represji na ludność. Przeciwnie podnosiły ducha w mieszkańcach wsi i budziły wiarę, że jeszcze Polska nie zginęła*[43].

Podział administracyjny wprowadzony przez Niemców został zniesiony Dekretem PKWN o trybie powołania władz administracji ogólnej wydanym w dniu 21 sierpnia 1944 r. Ten sam akt prawny głosił, że starostwa powiatowe kierowane są przez starostów, których mianuje i odwołuje kierownik Resortu Administracji Publicznej. Mianowanie następowało na wniosek wojewody przy opinii udzielanej przez Powiatową Radę Narodową. Starosta z urzędu wchodził w skład tejże rady[44]. W pierwszych latach powojennych utrzymano w Polsce część ustawodawstwa administracyjnego i samorządowego sprzed 1939 r. Jednakże już w 1944 r. dodano do instytucji wywodzących się z okresu międzywojennego nowy element – rady narodowe, które były rozwiązaniem przejętym z ZSRR. Szczegółowe zasady funkcjonowania rad narodowych regulowała ustawa z dnia 11 września 1944 r.[45] Rady do 1963 r. wybierane były na trzyletnie kadencje, w późniejszym okresie na cztery lata. Uchwalały terenowe plany gospodarcze i budżety ściśle związane z polityką ogólnopaństwową. Jednocześnie w sferze ich działalności znajdowały się sprawy społeczne i kulturalne. Organami zarządzającymi radami narodowymi były wybierane przez nie prezydia[46].

Zbigniew Trześniowski w jednym ze swoich opracowań wymienia w sumie trzech Przewodniczących Prezydium Powiatowej Rady Narodowej w Łańcucie. Pierwszym z nich był prawdopodobnie **Jan Gazdowicz** (*?, †?), (od 1950 r. do ?). Następnie w latach 1954–1971 funkcję tę pełnił **Edward Dul** (*?, †1971) aż do swojej śmierci 17 sierpnia 1971 r. Wspomniany przewodniczący PPRN był wielokrotnie odznaczany m.in. Krzyżem Oficerskim Orderu Odrodzenia Polski oraz Złotym i Srebrnym Krzyżem Zasługi. Jego następcą został **Stanisław Boroń** (*26.04.1922 Chodaczów, † 19.06.2002 Leżajsk), który jako członek władz PZPR, przewodniczył Prezydium Powiatowej Rady Narodowej w Łańcucie w latach 1971–1973, a następnie był Naczelnikiem Powiatu Łańcuckiego aż do jego likwidacji w 1975 r. W latach 1944–1950 starosta był jednocześnie przewodniczącym powiatowej rady narodowej i przewodniczył temu kolegialnemu organowi wykonawczemu[47].

Jako powojenny starosta łańcucki (od sierpnia 1944 do stycznia 1945) wymieniany jest **Jan Sobek** (*9.06.1880 Handzlówka, †25.05.1955 Handzlówka), Poseł na Sejm RP w latach 1919–1930 związany ze Stronnictwem Ludowym[48].

W 1945 roku urząd ten sprawował **Czesław Pudlik-Rogóż** (*?, †?), członek PPR.

W okresie 7.08.1945–17.04.1947 starostą był **Stanisław Władyka** – wspomniany już członek Polskiego Stronnictwa Ludowego.

Jan Sobek (portret) ur. 1880, zm. 1955 w Handzlówce. Poseł ludowy, założyciel czytelni w Handzlówce w 1904 r., inicjator ruchu spółdzielczego mleczarskiego oraz Kas Stefczyka, starosta łańcucki (od sierpnia 1944 do stycznia 1945). Fot. arch. Muzeum-Zamku w Łańcucie

Czesław Ćwiąkalski pełniący obowiązki starosty łańcuckiego (od lutego do grudnia 1949 r.), zastępca starosty (1950 r.).
Fot. arch. Muzeum-Zamku w Łańcucie

Czesław Pudlik-Rogoż (portret), prawnik, starosta łańcucki (styczeń – marzec 1945 r.).
Fot. arch. Muzeum-Zamku w Łańcucie

Kolejnym starostą został **Edmund Przybylski** (*?, †?), który urząd ten zajmował od 3.05.1947 do 9.12.1948)[49].

W 1949 r. funkcję tę pełnił **Leon Rolke** (*?, †?).

W okresie od lutego do grudnia 1949 r. stanowisko starosty łańcuckiego zajmował **Czesław Ćwiąkalski**, pełniący obowiązki starosty łańcuckiego od lutego do grudnia 1949, następnie zastępcy starosty (1950).

W 1945 r. powiat łańcucki, który znajdował się już w granicach województwa rzeszowskiego, obejmował 895 km^2, a zamieszkiwany był przez nieco ponad 100 tys. osób. W jego skład wchodziły wówczas gminy: Grodzisko Dolne, Giedlarowa, Kosina, Kuryłówka, Leżajsk, Łańcut, Łańcut miasto, Ruda Łańcucka i Żołynia. Z dniem 1 stycznia 1956 r. powiat uległ okrojeniu w związku z utworzeniem powiatu leżajskiego. Przed likwidacją powiatów w 1975 r. powiat łańcucki zamieszkiwało 65 tys. osób, a jego powierzchnia wynosiła 452 km^2 [50].

Należy podkreślić, że od 1950 r. mieliśmy w naszym kraju do czynienia z recepcją rozwiązań stosowanych w administracji Związku Radzieckiego. Kierowano się przy tym zasadą jednolitości władzy państwowej, traktując rady narodowe jako terenowe organy władzy państwowej. Co prawda, ustawa z 20 lipca 1983 r. przywracała pojęcie „samorządu terytorialnego", ale gminy miejskie i wiejskie nadal pozbawione były samodzielności finansowej i majątkowej. Dopiero reforma samorządowa w 1990 r. przywróciła samorząd gminny, częściowo przejmując wzorce z okresu międzywojennego[51].

Warto zakończyć ten rozdział słowami, które zamieścili w 2000 r. w „Księdze Wpisów Pamiątkowych Starostwa Powiatowego w Łańcucie" ówczesny Przewodniczący Sejmiku Wo-

jewództwa Podkarpackiego Zdzisław Banat oraz współautorzy Strategii Rozwoju Powiatu Łańcuckiego: *Ponowne powstanie powiatów po reformie administracyjnej w 1999 r. jest wielką szansą dla społeczności lokalnych, jest wielką szansą rozwojową dla Powiatu Łańcuckiego. Powiat Łańcucki to ziemia bogata ludźmi, skarbami kultury narodowej i pięknem przyrody. Życzymy Państwu, aby podjęta praca nad strategią rozwoju Powiatu Łańcuckiego przyniosła przyśpieszony jego rozwój. Zarządowi i Radzie Powiatu życzymy wielu osiągnięć w tej odpowiedzialnej pracy*[52].

Opracował: Łukasz Bajda

Przypisy

[1] E. Krawczyk, *Wewnętrzna organizacja urzędu starostwa powiatowego autonomicznej Galicji*, „Rocznik Historyczno-Archiwalny", t. XIV, 2000, s. 225–226.

[2] *Szematyzm Królestwa Galicyi i Lodomeryi z Wielkiem Księstwem Krakowskiem na rok 1870*, Lwów 1870, s. 44.

[3] F. Bujak, *Galicya*, t. I: *Kraj. Ludność. Społeczeństwo. Rolnictwo*, Lwów–Warszawa 1908, s. 47; R. Stawicki, *Samorząd terytorialny w II Rzeczypospolitej. Zarys prawno-historyczny*, Warszawa 2015, s. 5.

[4] *Szematyzm… na rok 1884*, s. 204.

[5] F. Bujak, *Galicya…*, *op. cit.*, s. 47.

[6] *100 lat powiatu przeworskiego 1899–1999. Katalog wystawy*, Przeworsk 1999, s. 3. *Obwieszczenie Ministerstwa Spraw Wewnętrznych z dnia 10.10.1899 roku o ustanowieniu Starostwa w Przeworsku w Galicji. Jego c. i k. Apostolska Mość najwyższem postanowieniem z dnia 26 lipca b.r. raczył najmiłościwiej pozwolić z częściową zmianą podziału administracyjnego królestwa galicyjsko-lodomeryjskiego z Wielkim Księstwem Krakowskiem, ogłoszonego rozporządzeniem Ministerstwa Stanu z dnia 23 stycznia 1867 Dz. U. P. Nr 17a rozporządzeniem Ministerstwa Spraw Wewnętrznych z dnia 10 lipca 1868, Dz. U. P. Nr 102 w mocy utrzymanego, żeby w Przeworsku ustanowione zostało starostwo, I żeby jego okręg urzędowy obejmował okrąg Sądu Powiatowego Przeworskiego, który w tym celu oddzielony będzie od teraźniejszego powiatu politycznego łańcuckiego. Starostwo rzeczone rozpocząć ma urzędowanie dnia 1899 r.*

[7] M. Lorenc, *Ludzie i zdarzenia w ruchu ludowym ziemi łańcuckiej w latach 1846–1976*, Rzeszów 2016, s. 82.

[8] O Bolesławie Żardeckim m.in. pisali: M. Lorenc, *Ludzie i zdarzenia…*, *op. cit.*, s. 79–82; Z. Trześniowski, *To i owo o Łańcucie. Gawędy*, Rzeszów 2015, s. 237–238; W. S. Żardecki, *Bolesław Cyprian herbu Ciołek Żardecki (wspomnienie)*, https://www.l5.pk.edu.pl/~jadzia/lancut/Zardeckiwspomnienia.pdf [dostęp: 22.02.2018].

[9] *Powiat jarosławski w latach 1867–1950*, oprac. Z. Kostka-Bieńkowska, Jarosław 2013, s. 11.

[10] http://niedziela.pl/artykul/123361/nd/Lancucka-Silaczka [dostęp: 22.12.2018].

[11] „Tygodnik Rzeszowski", R. II, nr 72, 13 listopada 1886, s. 2. Zachowano oryginalną pisownię. MBP Łańcut Zbiory Specjalne, sygn. 117/III, k. 51-52.
[12] J. S. Hospod, *Chłopski adwokat. Biografia Józefa Alojzego Hospoda (1861–1935)*, Rzeszów 2013, s. 88–90.
[13] *Szematyzmy Królestwa Galicyi i Lodomeryi…*, *op. cit.*
[14] J. Wojnarski, *Bronisław Noël jedyny generał brygady jakiego wydał Łańcut*, „Gazeta Łańcucka", nr 2/65, luty 1999, s. 4.
[15] Z. Trześniowski, *To i owo o Łańcucie…*, *op. cit.*, s. 100.
[16] „Kurjer Lwowski", nr 10, 10 stycznia 1891, s. 4.
[17] Z. Trześniowski, *To i owo o Łańcucie…*, *op. cit.*, s. 100.
[18] „Nowa Reforma", nr 427, 20 września 1910, s. 2.
[19] „Czas", R. LXXIX, nr 11, 15 stycznia 1927, s. 3.
[20] S. Cetnarski, *Miasto Łańcut. Z dziejów własnych i wspomnień*, b.m.w., 1937, s. 59.
[21] *Ibidem*, s. 66.
[22] T. Spiss, *Ze wspomnień c.k. urzędnika politycznego*, Rzeszów 1936, s. 104.
[23] Z. Trześniowski, *To i owo o Łańcucie…*, *op. cit.*, s. 101.
[24] *Ibidem*, s. 131.
[25] *Ibidem*, s. 140; http://www.powiatlancut.pl/slownik/83,filtr.html [dostęp: 22.12.2018].
[26] T. Spiss, *Ze wspomnień…*, *op. cit.*, s. 5–7.
[27] Rozporządzenie Prezydenta Rzeczypospolitej z dnia 19 stycznia 1928 r. o organizacji i zakresie działania władz administracji ogólnej (Dz. U. z 1928 r. Nr 11, poz. 86).
[28] Miasta: Łańcut i Leżajsk. Gminy jednowioskowe: Albigowa, Baranówka, Białobrzegi, Biedaczów, Brzóza Królewska, Brzóza Stadnicka, Brzyska Wola, Budy Łańcuckie, Chodaczów, Czarna, Dąbrówki, Dembno, Dębina, Dornbach, Giedlarowa, Gillershof, Głuchów, Grodzisko Dolne, Grodzisko Górne, Grodzisko miasteczko, Gwizdów, Handzlówka, Hucisko, Husów, Jastrzębiec, Jelna, Korniaktów, Kosina, Königsberg, Krzemienica, Kuryłówka, Laszczyny, Łukowa, Medynia Głogowska, Medynia Łańcucka, Opalenisko, Ożanna, Podzwierzyniec, Pogwizdów, Przedmieście, Przychojec, Rakszawa, Rogóżno, Ruda, Rzuchów, Sarzyna, Siedlanka, Smolarzyny, Sonina, Stare Miasto, Strażów, Węgliska, Wierzawice, Wola Dalsza, Wola Mała, Wola Zarczycka, Wólka Grodziska, Wólka Niedźwiedzka, Wysoka, Zalesie, Zmysłówka, Żołynia miasteczko, Żołynia wieś.
[29] *Skorowidz miejscowości Rzeczypospolitej Polskiej*, t. XIII, Województwo Lwowskie, Warszawa 1924, s. 27.
[30] „Polska Zbrojna" R. IX, nr 77a, 19 marca 1929, s. 77.
[31] J. Mierzwa, *Słownik biograficzny starostów Drugiej Rzeczypospolitej*, t. 1, Łomianki 2018, s. 125.
[32] Z. Trześniowski, *To i owo o Łańcucie…*, *op. cit.*, s. 101.
[33] „Czas", R. 84, nr 195, 27 sierpnia 1931, s. 2.
[34] E. Szal, *Z tradycji samorządowych*, „Gazeta Łańcucka", nr 2/65, luty 1999, s. 12.
[35] *Czy wiesz kto to jest?*, red. S. Łoza, Warszawa 1938, s. 57.
[36] J. Mierzwa, *Słownik biograficzny starostów…*, *op. cit.*, s. 99.
[37] „Kurjer Nowogródzki", R. 5, nr 231, 24 sierpnia 1935, s. 5.
[38] „Dziennik Polski", R. 3, nr 125, 8 maja 1938, s. 2.
[39] „Dziennik Polski i Dziennik Żołnierza", R. 3, nr 283, 30 listopada 1946, s. 4.
[40] https://de.wikipedia.org/wiki/Georg_Eisenlohr [dostęp: 23.02.2018]; Z. Trześniowski, *To i owo o Łańcucie…*, *op. cit.*, s. 103.
[41] W. Grabowski, *Polska tajna administracja cywilna 1940–1945*, Warszawa 2003, s. 287–288.
[42] *Małopolski Słownik Biograficzny Uczestników Działań Niepodległościowych 1939–1956*, t. 2, Kraków 1997, s. 153.
[43] M. Lorenc, *Ludzie i zdarzenia…*, *op. cit.*, s. 286–287.
[44] Dekret Polskiego Komitetu Wyzwolenia Narodowego z dnia 21 sierpnia 1944 r. o trybie powołania władz administracji ogólnej I-ej i II-ej instancji (Dz. U. z 1944 r. Nr 2, poz. 8, s. 6).
[45] Ustawa z dnia 11 września 1944 r. o organizacji i zakresie działania rad narodowych (Dz. U. z 1944 r. Nr 5, poz. 22).
[46] A. L. Sowa, *Od Drugiej do Trzeciej Rzeczypospolitej (1945–2001)*, Kraków 2001, s. 88–89.
[47] http://katalog.bip.ipn.gov.pl/informacje/26189 [dostęp: 18.10.2019].
[48] R. Szajnar, *Łańcut i powiat łańcucki. Przemiany społeczno-polityczne i kulturalne w latach 1944–1956*, Rzeszów 2019, s. 106, 172, 370.
[49] *Ibidem*, s. 190.
[50] E. Szal, *Z tradycji samorządowych…*, *op. cit.*, s. 12.
[51] G. Dutkiewicz, *Dzieje samorządu terytorialnego w Polsce po II wojnie światowej*, „Colloquium WHNiS AMW", nr 2, 2010, s. 198–200.
[52] *Księga Wpisów Pamiątkowych Starostwa Powiatowego w Łańcucie*; Wpis z 29 marca 2000 r.

2

Siedziba Starostwa Powiatowego w Łańcucie

Kiedy pod koniec lat 60. XIX wieku Galicja uzyskała autonomię w ramach Cesarstwa Habsburgów, w Łańcucie utworzono powiat. Najprawdopodobniej siedzibą powstałego wtedy starostwa powiatowego został budynek znajdujący się na obrzeżach miasta, przy istniejącym już wówczas Cesarskim Gościńcu (obecnie ul. Piłsudskiego nr 9). Był to obszerny budynek po niedawnym zajeździe i stacji wymiany koni dla dyliżansów pocztowych kursujących po wspomnianym gościńcu, należący do rodziny Jakuba Sauczyka i Franciszki z Friedentalów. Po 1859 r., w związku z wybudowaniem linii kolejowej arcyksięcia Karola Ludwika, kursowanie dyliżansów było tu już zbędne, a tym samym i budynek można było przeznaczyć na inny cel. I tak zapewne postąpiono. Wydaje się, że Starostwo Powiato-

Widok w kierunku zachodnim na ówczesną ulicę Trzeciego Maja, obecnie ulica Piłsudskiego z budynkiem starostwa w tle, wyd. Leopold Weiss Budapeszt 1909 r. Pocztówka ze znaczkiem pocztowym z wizerunkiem Cesarza Austro-Węgier Franciszka Józefa I Habsburga ze zbiorów Jana Kielara.

we, jako przedstawicielstwo władzy cesarskiej, mieściło się tutaj aż do końca I wojny światowej. Po jej zakończeniu nastało Starostwo Powiatowe polskie, stanowiące wycinek władz administracyjnych niepodległego kraju. W budynku tym mieściła się wówczas siedziba starosty, jego mieszkanie oraz pomieszczenia urzędu. Wtedy też część gospodarczą Starostwa jako Wydział Powiatowy, umieszczono w sąsiednim budynku, obecnie znajdującym się przy ulicy Mickiewicza 2. Budynek ten wybudowano na przełomie XIX i XX wieku dla Kasy Zaliczkowej, potem był użytkowany na potrzeby Banku Ziemskiego. Instytucje te powstały dzięki posłowi Bolesławowi Żardeckiemu i innym działającym tu do lat 20. ubiegłego stulecia działaczom społecznym. Wydział Powiatowy Starostwa w okresie międzywojennym zajmował się m.in. utrzymaniem dróg powiatowych.

W sąsiedztwie tych dwóch wspomnianych budynków, w okresie międzywojennym powstał jeszcze jeden, na ich zapleczu, w którym znajdowała się Komenda Powiatowa Policji Państwowej oraz posterunek.

W czasie okupacji hitlerowskiej powiat łańcucki i Starostwo uległy likwidacji, a obszar ten włączono do starostwa okupacyjnego w Jarosławiu. W tym czasie w budynku byłego Starostwa umieszczono urzędy podległe władzy okupanta, choćby Urząd Pracy, zaś w budynku Wydziału Powiatowego – łańcucki magistrat.

Przedstawiciele Miejskiej Kasy i wiejskich kas przed budynkiem Kasy Zaliczkowej i Oszczędności, na którym są trzy owalne tabliczki: Wydział Rady Powiatowej w Łańcucie, Zastępstwo Banku Krajowego w Łańcucie oraz Towarzystwo Wzajemnych Ubezpieczeń od Ognia w Krakowie z wizerunkiem św. Floriana. Zdjęcie prawdopodobnie wykonane przed 1914 r.
Fot. arch. Muzeum-Zamku w Łańcucie

Kasa Zaliczkowa i Oszczędności. Pocztówka wydana przez Leopold Weiss Budapeszt.
Fot. arch. Muzeum-Zamku w Łańcucie

Po wojnie wszystkie trzy wspomniane budynki wróciły do gestii reaktywowanego Starostwa, z tym że w budynku przy ul. Mickiewicza znalazła swe lokum także Powiatowa i Miejska Biblioteka Publiczna. Początkiem lat 70. minionego wieku, kiedy przewodniczącym Prezydium Powiatowej Rady Narodowej został Stanisław Boroń, rozbudowano budynek po dawnej policji, przez nadbudowanie drugiego piętra i wstawienie tzw. plomby, między ten budynek a budynek po dawnej Kasie Zaliczkowej. W tym czasie na parceli Starostwa wybudowano kolejny budynek od strony ul. Piłsudskiego, przyległy do pierwotnego budynku Starostwa (tego po Sauczykach).

Z chwilą likwidacji powiatu w latach 70. XX w., trzy z tych budynków przejął przeprowadzony tutaj urząd miejski, czwarty zaś (ten po posterunku policji) przekazano urzędowi gminy. Wtedy też w budynku przy ul. Mickiewicza 2, na parterze umieszczono Urząd Stanu Cywilnego, a na piętrze obok biblioteki salę posiedzeń rady miejskiej. W obiektach przy ul. Piłsudskiego znalazły się pomieszczenia dla biur urzędu i jednostek podległych, a także dla Komitetu Miejskiego PZPR. Były tu również wydziały o zasięgu regionu (np. komunikacji oraz zatrudnienia).

W 2001 r. burmistrz miasta Łańcuta wraz z częścią swojej administracji wyprowadził się do wyremontowanego budynku na Placu Sobieskiego 18, wynajmując opuszczone lokale. Jednakże w wyniku tzw. komunalizacji nadal pozostawał właścicielem w części 80% nieruchomości i budynku przy ul. Piłsudskiego 9A, gdzie na parterze umieścił MOPS. Urząd Gminy natomiast pozostał w budynku, gdzie funkcjonuje do chwili obecnej.

Od 1 stycznia 1999 r. kamienica przy ulicy Mickiewicza 2 jest siedzibą Starostwa Powiatowego w Łańcucie. W grudniu 2009 r. w miejsce wyprowadzonego przez burmistrza Urzędu Stanu Cywilnego przeniesiono Wydział Komunikacji Starostwa, zaś remont elewacji i wnętrz przeprowadzono w 2019 r.

Obecna siedziba Starostwa Powiatowego w Łańcucie. Fot. R. Kochman

Dziedziniec Starostwa Powiatowego w Łańcucie. Fot. R. Kochman

Opracował: Robert Kochman

3

Charakterystyka Powiatu Łańcuckiego

Powiat łańcucki leży w centralnej części województwa podkarpackiego, ok. 17 km od Rzeszowa – stolicy Podkarpacia, granicząc z powiatami rzeszowskim (od zachodu i południa), leżajskim (od północy) i przeworskim (od wschodu). Stolicą powiatu jest miasto Łańcut, siedziba władz powiatowych, gminnych i miejskich. Przez teren powiatu przepływa rzeka Wisłok. **Powiat łańcucki** zajmuje powierzchnię 451,84 km² i według stanu na 30.06.2019 r. liczył 80 898 mieszkańców, co stanowiło 3,8% ludności województwa podkarpackiego. Miasto Łańcut zamieszkiwało 17 709 osób (22,0% ogółu ludności powiatu), a gminy wiejskie łącznie 63 189 osób (78,0% ogółu ludności powiatu).

Zgodnie z danymi GUS w 2018 r. gęstość zaludnienia w powiecie łańcuckim wyniosła 179 os./km². Jest to znacznie wyższa wartość niż w sąsiadującym: powiecie leżajskim – 119 os./km² i powiecie przeworskim – 112 os./km² oraz średniej w województwie podkarpackim – 119 os./km².

Po podziale administracyjnym od 1 stycznia 1999 r. w skład powiatu łańcuckiego weszło miasto Łańcut i sześć gmin wiejskich: Białobrzegi, Czarna, Łańcut, Markowa, Rakszawa i Żołynia.

Miasto Łańcut zajmuje obszar 19,43 km². W skład miasta wchodzi pięć osiedli: „Wschód", „Południe", „Śródmieście", „Przedmieście-Grabskie", „Podzwierzyniec-Kąty".

Tabela nr 1. Liczba sołectw, powierzchnia i liczba mieszkańców dla poszczególnych gmin powiatu łańcuckiego, stan na 30.06.2019 r.

Samorząd	Liczba sołectw	Powierzchnia		Liczba mieszkańców	
		km²	% ogółu	liczba osób	% ogółu
Powiat łańcucki	**37**	**452**	**100%**	**80 898**	**100%**
Łańcut (miasto)	0	19	4%	17 709	22%
Białobrzegi	8	56	12%	8684	11%
Czarna	8	78	17%	11 812	14%
Łańcut	9	107	24%	21 852	27%
Markowa	3	69	15%	6487	8%
Rakszawa	5	66	15%	7345	9%
Żołynia	4	57	13%	7009	9%

Źródło: Opracowanie własne Starostwa Powiatowego w Łańcucie na podstawie Banku Danych Lokalnych GUS.

Gmina Białobrzegi zajmuje obszar 56,15 km² i liczy 8684 mieszkańców. W skład gminy wchodzą następujące sołectwa: Białobrzegi Lewe, Białobrzegi Prawe, Budy Łańcuckie Lewe, Budy Łańcuckie Prawe, Dębina, Korniaktów Południowy, Korniaktów Północny, Wola Dalsza.

Gmina Czarna zajmuje obszar 78,09 km² i liczy 11 812 mieszkańców. W skład gminy wchodzą następujące sołectwa: Czarna, Dąbrówki, Krzemienica, Medynia Głogowska, Medynia Łańcucka, Pogwizdów, Wola Mała, Zalesie.

Gmina Łańcut zajmuje obszar 106,27 km² i liczy 21 852 mieszkańców. W skład gminy wchodzą następujące sołectwa: Albigowa, Cierpisz, Głuchów, Handzlówka, Kosina, Kraczkowa, Rogóżno, Sonina, Wysoka.

Gmina Markowa zajmuje obszar 68,76 km² i liczy 6487 mieszkańców. W skład gminy wchodzą następujące sołectwa: Husów, Markowa, Tarnawka.

Gmina Rakszawa zajmuje obszar 66,50 km² i liczy 7345 mieszkańców. W skład gminy wchodzą następujące sołectwa: Rakszawa Dolna, Rakszawa Górna, Rakszawa-Kąty, Węgliska, Wydrze.

Gmina Żołynia zajmuje 56,71 km² i liczy 7009 mieszkańców. W skład gminy wchodzą następujące sołectwa: Brzóza Stadnicka, Smolarzyny, Kopanie Żołyńskie i Żołynia.

Opracowała: Danuta Ozga

Mapa powiatu łańcuckiego

4

Powiatowe znaki heraldyczne i symbole

Powiat Łańcucki posiada herb, flagę, chorągiew heraldyczną oraz logo. Z inicjatywy starosty łańcuckiego Adama Krzysztonia samorządowe władze wybrały na patrona Powiatu Łańcuckiego Świętego Michała Archanioła, którego święto przypada na dzień 29 września[1]. Jego wizerunek znalazł się w herbie oraz na pozostałych znakach heraldycznych i symbolach. Rzeszowski grafik Wiesław Grzegorczyk jest autorem nowoczesnej wizualizacji znaków heraldycznych zatwierdzonych przez Komisję Heraldyczną działającą przy Ministrze Spraw Wewnętrznych i Administracji[2].

Herb, flaga i chorągiew heraldyczna powiatu łańcuckiego zostały ustanowione 6.01.2001 r. uchwałą Rady Powiatu Łańcuckiego podjętą na uroczystej sesji w Sali Balowej Muzeum-Zamku w Łańcucie. Z tej okazji przewodniczący Komisji Heraldycznej prof. dr hab. Stefan Kuczyński wysłał pismo, w którym znalazły się następujące słowa: *Gratuluję Powiatowi Łańcuckiemu jego herbu, tak silnie związanego z miejscową tradycją historyczną i heraldyczną, zarazem jednego z najpiękniejszych herbów powiatowych w Polsce. Niech Archanioł roztoczy nad Powiatem swe opiekuńcze skrzydła i niech swym orężem broni go od złego w każdej postaci. Z nowym herbem życzę dużo pomyślności całej powiatowej wspólnocie oraz osobiście panu Staroście, panu Przewodniczącemu Rady Powiatu, wszystkim jej członkom i uczestnikom uroczystości*[3].

Opis herbu Powiatu Łańcuckiego

Na tarczy głównej w polu błękitnym krzyż kawalerski srebrny – to element z herbu Miasta Rzeszowa – stolicy województwa podkarpackiego, w którym powiat leży. Na tarczy sercowej w polu czerwonym Św. Michał Archanioł w białej długiej szacie, ze złotym nimbem, walczący włócznią ze smokiem. Nowoczesna stylizacja nawiązuje do herbu Miasta Łańcuta[4], które jest siedzibą władz Powiatu.

Św. Archanioł Michał uznany został za opiekuna i patrona miasta oraz właścicieli posiadłości łańcuckiej już w XIV wieku. Stale odwoływano się do

Herb Powiatu Łańcuckiego nadany 6 stycznia 2001 r.

Pierwotny projekt herbu z 2 czerwca 2000 r., który jako jeden z pierwszych został zaopiniowany z uwagami, przez powołaną cztery miesiące wcześniej Komisję Heraldyczną przy MSWiA.

Prezentacja herbu Powiatu Łańcuckiego przyjętego 6 stycznia 2001 r. – Sala Balowa Muzeum-Zamku w Łańcucie.

jego opieki. Najlepiej wyraża to fragment z przywileju wystawionego w 1682 r. cechowi tkaczy przez Barbarę Lubomirską, która utrwala kult św. Michała, (...) *by był zawsze przytomnym stróżem naszym i potomstwa naszego, zamku i miasta tego*.

Od XIV wieku Łańcut stanowił centrum administracyjne dla okolicznych miejscowości powiązanych ze sobą gospodarczo, kulturalnie, wchodzących w skład dóbr jednego właściciela i tworzących zwartą organizację kościelną. Obszar ten obejmował w dużej części swym zasięgiem ziemie wchodzące w skład obecnego powiatu, dlatego władze samorządowe odrodzonego powiatu łańcuckiego uznały, że najlepiej będzie integrować lokalną wspólnotę wokół postaci Świętego Michała Archanioła. Był to symboliczny znak oddania się mieszkańców Powiatu w opiekę Świętego Patrona, na początku nowego tysiąclecia. Lokalna społeczność od lat solidaryzowała się wokół symbolu walki ze złem i była wdzięczna za to, że teren powiatu omijały straszne kataklizmy, klęski żywiołowe jak powodzie czy huragany. Św. Michał Archanioł został patronem dla powiatowego szpitala w Łańcucie (14 września 2009 r.), kościoła i parafii w Łańcucie (25 sierpnia 2012 r.), a także corocznych Powiatowych Pielgrzymek Rowerowych z Łańcuta na Jasną Górę (od lipca 2001 r.). Jego wizerunek znalazł się też na ufundowanych przez Samorząd Powiatu Łańcuckiego sztandarach służb mundurowych Komendy Powiatowej Policji w Łańcucie (20 lipca 2016 r.) i Komendy Powiatowej Państwowej Straży Pożarnej w Łańcucie (19 czerwca 2019 r.).

Opis flagi Powiatu Łańcuckiego

Na płacie błękitnym centralnie umieszczony wyżej opisany herb Powiatu Łańcuckiego. Proporcje flagi długość do szerokości 8:5.

Opis chorągwi heraldycznej Powiatu Łańcuckiego

Pierwotnie zaprojektowana chorągiew od flagi różniła się jedynie proporcjami i nie została wykonana. W swojej opinii Komisja Heraldyczna

Sztandar Powiatu Łańcuckiego (awers i rewers).

zaleciła zróżnicować chorągiew (sztandar) od powiatowej flagi. Z okazji jubileuszu 10-lecia Powiatu Łańcuckiego, ówczesny wicestarosta łańcucki Józef Rzepka wykonał graficzny projekt dwóch płatów sztandaru. Od strony lewej na płacie biało-czerwonym w formie kwadratu centralnie umieszczono godło państwowe Rzeczypospolitej Polskiej. Od strony prawej na płacie błękitnym w formie kwadratu centralnie umieszczono herb Powiatu Łańcuckiego, którego tarcza herbowa zanika i stanowi tło. W układzie podkowy od dołu do połowy otaczającej duży herb Powiatu Łańcuckiego umieszczono kolejno następujące małe herby i logo siedmiu gmin z terenu powiatu: od lewej Gmina Białobrzegi, Gmina Czarna, Gmina Łańcut, Miasto Łańcut, Gmina Markowa[5], Gmina Rakszawa i Gmina Żołynia. Nad herbem umieszczono napis POWIAT ŁAŃCUCKI w kolorze białym (srebrnym) odpowiadającym kolorowi krzyża kawalerskiego z powiatowego herbu. Dodatkowo po obwodzie chorągwi umieszczono frędzle w kolorze popiel, a sam sztandar umieszczono na drzewcu okutym i zakończonym orłem w koronie. Fundatorem powiatowego sztandaru było Zgromadzenie Sióstr Służebniczek Najświętszej Maryi Panny Niepokalanie Poczętej z nowo wybudowanego Domu w Łańcucie przy ul. Górne 1. Siostry Służebniczki zdążyły wyhaftować piękny sztandar na uroczystości jubileuszu 10-lecia powiatu łańcuckiego. W Dniu Święta Patrona powiatu 29 września 2008 r. podczas uroczystej Mszy Świętej w kościele farnym w Łańcucie ks. proboszcz Władysław Kenar poświęcił chorągiew heraldyczną Powiatu Łańcuckiego.

Sztandar Powiatu Łańcuckiego haftowany w 2008 r. przez Siostry Służebniczki NMPNP w Starej Wsi.

Opis logo Powiatu Łańcuckiego

Z okazji jubileuszu 20-lecia działalności powiatu, z inicjatywy starosty łańcuckiego Adama Krzysztonia został ogłoszony konkurs na powia-

Pierwszy poczet sztandarowy złożony z Radnych Powiatu Łańcuckiego III kadencji: od prawej Halina Dudek, Marian Kurek i Maria Trojnar

towe logo, które przyjęła uchwałą 17.10.2018 r. Rada Powiatu Łańcuckiego[6]. Projekt graficzny powiatowego logo autorstwa Michała Kuleszy został wybrany spośród wielu prac nadesłanych na konkurs. W piśmie z dnia 28.09.2018 r. Departament Administracji Publicznej MSWiA zajął stanowisko, że: *Logo jest identyfikującym znakiem słowno-graficznym złożonym zazwyczaj z prostego, wielobarwnego rysunku i krótkiego napisu i choć pokrewna z heraldyką jest jego natura jako znaku, tj. lapidarność, wyrazistość, komunikatywność i przyswajalność dzięki łatwości zapamiętywania, nie jest tworzone ani w oparciu o zasady sztuki heraldycznej, ani weksylologii, a tym samym nie podlega ocenie przez Komisję Heraldyczną.* Logo Powiatu Łańcuckiego stanowi znak identyfikacji wizualnej powiatu. Jest symbolem graficznym używanym we wszelkich przejawach identyfikacji wizualnej powiatu łańcuckiego, w szczególności w materiałach promocyjnych i reklamowych, których wydawcą lub wspierającym jest powiat oraz do oznakowania przedsięwzięć organizowanych, współorganizowanych lub współfinansowanych przez powiat. W uchwale zapisano, że prawo używania logo Powiatu Łańcuckiego przysługuje staroście łańcuckiemu, organom powiatu i powiatowym jednostkom organizacyjnym.

Powiat
Łańcucki

Logo Powiatu Łańcuckiego

Medal - pamiątkowy symbol „Zasłużony dla Powiatu Łańcuckiego”

Dla uhonorowania osób działających na rzecz powiatu łańcuckiego jego władze postanowiły wybić w brązie medal – pamiątkowy symbol „Zasłużony dla Powiatu Łańcuckiego”[7]. Autorem projektu był Henryk Cebula z Przeworska, który przygotował gipsowe formy rzeźbiarskie i opracował liternictwo do odlewu okolicznościowego medalu. W pierwszej edycji medal „Zasłużony dla Powiatu Łańcuckiego” został wykonany z brązu jako krążek o pogrubionej podstawie umożliwiającej pionowe jego postawienie, o średnicy 80 mm i grubości od 5 mm do 20 mm, waga ok. 0,38 kg. Na awersie medalu wokół tarczy z herbem Powiatu Łańcuckiego umieszczono napis „Zasłużony dla Powiatu Łańcuckiego”. W dolnej części wyryto rok 1855 – oznaczający powstanie pierwszej administracji powiatowej na obecnym terytorium powiatu łańcuckiego w okresie zaborów ze stolicą powiatu w mieście Łańcucie. Na rewersie medalu wokół konturów granic terytorium obejmującego powiat łańcucki umieszczono napis „X lat Powiatu Łańcuckiego”. Przez środek medalu przeprowadzono falującą flagę państwową z zarysem orła z godła państwowego, która tak jak największa w powiecie rzeka Wisłok przecina go na dwie połowy, oraz dwie daty 1998 – rok powstania odrodzonego samorządu powiatowego w III Rzeczypospolitej i 2008 – jubileuszowy rok dziesięciolecia pracy samorządu powiatowego. W drugiej edycji, wzorując się na medalu, został wykonany pamiątkowy symbol „Zasłużony dla Powiatu Łańcuckiego”, na awersie którego wokół tarczy herbowej powiatu łańcuckiego umieszczono napis „Zasłużony dla Powiatu Łańcuckiego”. Zaś na rewersie wokół konturów granic terytorium obejmującego powiat łańcucki umieszczono napis „Powiat Łańcucki”. Przez środek pamiątkowego symbolu przeprowadzono falującą flagę państwową z zarysem orła z godła państwowego, która tak jak największa w powiecie rzeka Wisłok przecina go na dwie połowy. Z medalu zostały usunięte daty i napis odnoszący się do jubileuszu. Pamiątkowy symbol był wręczany wraz z futerałem w kolorze niebieskim przez starostę łańcuckiego podczas uroczystości samorządowych.

Zarząd Powiatu Łańcuckiego większością głosów podejmował uchwałę o przyznaniu medalu – pamiątkowego symbolu dla osób, które mają znaczące zasługi dla rozwoju i promocji powiatu. Jednej osobie można przyznać tylko jeden medal. Ponadto informacje zawarte we wniosku o kandydacie do medalu – pamiątkowego symbolu – były umieszczane na stronie www.powiatlancut.pl w internetowym wydaniu „Słownika Biograficznego powiatu łańcuckiego” oraz w pierwszym wydaniu książkowym z 2011 r.

Wręczenie „Medalu Zasłużony dla Powiatu Łańcuckiego" radnym z pierwszych dwóch kadencji, 29 września 2009 r. w Sali Balowej Muzeum-Zamku w Łańcucie.

Pieczęć Powiatu Łańcuckiego.

Art. 1 ust. 2 ustawy z dnia 29 grudnia 1998 r. o zmianie niektórych ustaw w związku z wdrożeniem reformy ustrojowej państwa (Dz. U. Nr 162, poz. 1126) wprowadził zapis, że pieczęcią urzędową powiatu może być również pieczęć zawierająca pośrodku herb powiatu. Odcisk pieczęci z herbem nie może być umieszczany na dokumentach urzędowych w sprawach z zakresu administracji rządowej, gdzie odciska się wizerunek orła z godła państwowego. Wicestarosta Łańcucki Józef Rzepka wykonał projekt okolicznościowej pieczęci Powiatu Łańcuckiego, która po raz pierwszy została odciśnięta 23 sierpnia 2005 r. w Stryju pod umową partnerską dotyczącą polsko-ukraińskiej współpracy w realizacji projektu „Międzynarodowego Festiwalu Tańców Ludowych".

Pieczęć Wydziału Rady Powiatowej w Łańcucie z 1874 r.

Drewniana płaskorzeźba z wizerunkiem Św. Michała Archanioła w rzymskiej zbroi, w krótkiej szacie umieszczonego na gotyckiej tarczy herbowej, zakończonej ostrym łukiem. Odnaleziona w 1999 r. na strychu budynku Starostwa Powiatowego w Łańcucie przy ul. Mickiewicza 2 i po odnowieniu zawisła w gabinecie Starosty Łańcuckiego. Prawdopodobnie w ramach autonomii galicyjskiej władze zaborcy nadawały miastom tego typu herby.

Podobna choć wykonana w metalu płaskorzeźba znajduje się w kruchcie kościoła farnego w Łańcucie z dodanym podpisem: ŚW. MICHAŁ ARCHANIOŁ PATRON I HERB ŁAŃCUTA.

Św. Michał Archanioł w wizerunku wzorowanym na szesnastowiecznej łańcuckiej pieczęci cechowej został w 1990 r. zaprojektowany przez Wrzesława Żurawskiego dla odradzającego się w Łańcucie samorządu miejskiego. Projekt ten doczekał się większej realizacji niż mała pieczęć, gdyż z okazji Jubileuszowego Roku 2000 znalazł się w rozecie posadzkowej kościoła farnego w Łańcucie. Wizerunek ten spopularyzowała „Gazeta Łańcucka", umieszczając go w swojej winiecie obok łańcuckiego zamku począwszy od Nr 4(19) z listopada 1994 r.

Inne symbole Powiatu Łańcuckiego, na których też znalazł się wizerunek Św. Michała Archanioła, a które są używane w celu promocji, to pieczęcie: urzędowa, odciskana na papierze oraz do wyciskania w laku czy ostatnio pieczęć z powiatowym logo do wyciskania w glinie przed jej wypaleniem w piecu. Są także różnego rodzaju banery reklamowe i tzw. „witacze" stojące przy głównych drogach wjazdowych na teren powiatu.

Opracował: Robert Kochman

Przypisy

[1] Por. paragraf 2 ust. 3 Statutu Powiatu Łańcuckiego dodany 6.01.2001 r. Uchwałą nr XXIV/145/2001 Rady Powiatu Łańcuckiego w sprawie zmian w Statucie Powiatu Łańcuckiego (Dz. Urz. Województwa Podkarpackiego z 30.01.2001 r. Nr 7, poz. 70).

[2] W dniu 31 stycznia 2000 r. weszło w życie rozporządzenie MSWiA z dnia 20.01.2000 r. *w sprawie powołania Komisji Heraldycznej* (Dz. U. z 2000 r. Nr 6, poz. 83), która jako jeden z pierwszych opiniowała herb Powiatu Łańcuckiego.

[3] W. Bolesławski, *Uroczysta Sesja Rady Powiatu w Sali Balowej Muzeum-Zamku w Łańcucie*, „Gazeta Łańcucka", nr 1–2/88–89, styczeń–luty 2001, s. 6–7.

[4] Por. Załącznik nr 2 do Statutu Miasta Łańcuta przyjętego Uchwałą Nr III/21/2002 Rady Miejskiej w Łańcucie z dnia 30.12.2002 r. w sprawie uchwalenia Statutu Miasta Łańcuta (Dz. U. Woj. Podkarpackiego z 2003 r. Nr 1, poz. 5). Herb Miasta Łańcuta opracowany przez prof. T. E. Modelskiego, zatwierdzony przez Radę Miejską w Łańcucie w 1935 r., a następnie 18.06.1937 r. przez Ministra Spraw Wewnętrznych (Monitor Polski Nr 164, poz. 273, 1937). Opis herbu: „W polu czerwonym św. Michał Archanioł w szacie srebrnej, w aureoli złotej, przebija złotą włócznią czarnego smoka".

[5] W 2008 r. na sztandarze powiatowym znalazło się ówczesne logo Gminy Markowa, gdyż w dniu 9.11.2015 r. Rada Gminy Markowa podjęła Uchwałę Nr XIV/59/15 w sprawie przyjęcia herbu, flagi, baneru, pieczęci, łańcuchów Przewodniczącego Rady Gminy Markowa i Wójta Gminy Markowa, sztandaru Gminy Markowa oraz zasad ich używania (Dz. U. Woj. Podkarpackiego z 24.11.2015 r., poz. 3242).

[6] Por. Uchwała Nr XL/240/2018 Rady Powiatu Łańcuckiego z dnia 17.10.2018 r. w sprawie ustanowienia logo Powiatu Łańcuckiego oraz zasad jego używania.

[7] Por. Uchwała Nr 243/08 Zarządu Powiatu Łańcuckiego z dnia 5.08.2008 r. w sprawie ustanowienia „Medalu Zasłużony dla Powiatu Łańcuckiego", ustalenia jego wzoru, zasad składania wniosków i trybu nadawania. Uchwała Nr XVIII/114/2016 Rady Powiatu Łańcuckiego z dnia 27.06.2016 r. w sprawie stanowiska dotyczącego ustanowienia pamiątkowego symbolu „Zasłużony dla Powiatu Łańcuckiego", ustalenia jego wzoru, zasad składania wniosków i trybu nadawania.

Nagroda Starosty Łańcuckiego
Statuetka Świętego Michała Archanioła

Z inicjatywy Adama Krzysztonia Starosty Łańcuckiego 20 września 2002 r. zainaugurowała swoją działalność Kapituła Nagrody Starosty Łańcuckiego, w skład której weszli, na mocy uchwały Rady Powiatu Łańcuckiego: przewodniczący Rady, Starosta, Burmistrz, Wójtowie gmin, Proboszcz parafii farnej i Kapelan samorządowców. Kapituła corocznie przyznaje jedną Nagrodę – Statuetkę Świętego Michała Archanioła Patrona Powiatu Łańcuckiego za wybitne osiągnięcia społeczne, naukowe, sportowe, kulturalne, artystyczne i popularyzatorskie dla dobra powiatu łańcuckiego.

Wykonana z brązu statuetka, zaprojektowana przez Michała Kościaka, jest nagrodą honorową – przyznawaną jako wyraz szczególnego wyróżnienia i uznania dla prowadzonej działalności na rzecz dobra wspólnego.

Warto podkreślić, że Rada Powiatu Łańcuckiego podjęła 9 października 2001 r. Uchwałę Nr XXXII/181/2001, w której zadecydowała o przyznaniu honorowej statuetki Świętego Michała Archanioła Ojcu Świętemu Janowi Pawłowi II, Patronowi Powiatu Łańcuckiego, przez Zarząd Powiatu wraz z Zarządami Gmin położonych na terenie Powiatu Łańcuckiego. W uchwale zapisano: „Wdzięczni za dobro dokonane przez Waszą Świątobliwość, za wszystkie lata pontyfikatu, za pielgrzymki odbyte do Ojczyzny, z prośbą o błogosławieństwo".

Pierwszą Statuetkę starosta Adam Krzysztoń wręczył Ojcu Świętemu Janowi Pawłowi II na Placu Świętego Piotra w Rzymie, 24 października 2001 r., podczas pielgrzymki samorządowców i mieszkańców ziemi łańcuckiej.

Adam Krzysztoń Starosta Łańcucki prezentuje Statuetkę Świętego Michała Archanioła, 2001 r.

Adam Krzysztoń – Starosta Łańcucki, w imieniu samorządowców i mieszkańców powiatu łańcuckiego, wręcza papieżowi Janowi Pawłowi II Statuetkę Świętego Michała Archanioła. Fotograf watykański Arturo Mari

Apostolskie Błogosławieństwo Ojca Świętego Jana Pawła II z 4 grudnia 2001 r. po wizycie samorządowców w Watykanie.

Laureatami Nagrody Starosty Łańcuckiego – Statuetki Świętego Michała Archanioła dla Szczególnej Osobowości Ziemi Łańcuckiej w kolejnych edycjach zostali:

I edycja – 29 września 2002 r.

Felicjan Dzierżanowski – ur. 1 kwietnia 1914 r. w Zielonej (woj. tarnopolskie), zm. 16 kwietnia 2007 r. w Łańcucie. Absolwent Politechniki Lwowskiej i Politechniki Śląskiej. Członek ZWZ i AK, uczył matematyki w ramach tajnego nauczania. Od 1953 r. pracował w Technikum Mechanizacji Rolnictwa w Łańcucie. Był bardzo lubianym, cenionym pedagogiem i wychowawcą, metodykiem przedmiotów technicznych, recenzentem podręczników do nauki zawodu.

Wielu uczniom zaszczepił pasję konstruowania latających modeli samolotów, zdobywał z nimi nagrody i wyróżnienia na konkursach krajowych i zagranicznych. Był osobą o wielkiej wrażliwości, autorytetem i wzorem nauczyciela. Od 2007 r. utworzone Powiatowe Centrum Kształcenia Praktycznego i Edukacji Zawodowej w Łańcucie nosi jego imię.

II edycja - 28 września 2003 r.

Władysława Prucnal – ur. 23 grudnia 1935 r. w Medyni Głogowskiej. Ceniona w kraju i za granicą artystka rzeźbiarka, propagatorka kultury ludowej. Zdobyła wiele nagród i wyróżnień w konkursach. W jej rzeźbach ceramicznych stale powtarzającym się motywem jest praca związana z życiem wsi. Jej prace można spotkać w galeriach

USA, Australii, Austrii, Japonii i Włoch. Są też obecne w muzeach krajowych. Przez kilkanaście lat prowadziła Ognisko Plastyczne przy Szkole Podstawowej w Medyni Głogowskiej. Wspólnie z dziećmi jeździła na kiermasze sztuki ludowej. Jej prace można zobaczyć w miejscowym kościele, w kapliczkach i domowej galerii. Pisze wiersze, których główną tematyką jest przywiązanie do rodzinnej ziemi i ojczyzny.

III edycja - 26 września 2004 r.

Franciszek Frączek „Słońcesław" – ur. 25 stycznia 1908 r. w Żołyni, zm. 4 lipca 2006 r. w Krzemienicy. Artysta, malarz i rysownik. Przez rok studiował na ASP w Krakowie, a później

naukę kontynuował w „Twórcowni Szukalskiego". Od 1930 r. związany z grupą artystyczną „Szczep Rogate Serce". Inspirację twórczą czerpał z kultury i tradycji ludowej. Założył grupę „Ziemia", skupiającą młodych artystów, dla których był autorytetem. Miał liczne wystawy indywidualne i zbiorowe w takich miastach, jak: Poznań, Warszawa, Kraków, Gdańsk, Lublin oraz Nowy Jork, Lwów, Wilno, Chicago, Paryż. Otrzymał wiele nagród i wyróżnień. Aktywnie uczestniczył w życiu społecznym. W latach II wojny światowej angażował się w tajne nauczanie i współpracował z AK, BCh. Wydał dwa zbiory legend z okolic Łańcuta.

IV edycja - 2 października 2005 r.

Barbara Salicka – ur. 28 grudnia 1935 r. w Przemyślu. Absolwentka Wyższej Szkoły Ekonomicznej w Katowicach. Przewodnik po Muzeum-Zamku w Łańcucie (1970–2005). Współzałożycielka i wolontariusz Towarzystwa Pomocy im. św. Brata Alberta Koło w Łańcucie, w Zarządzie od 1990 r., skarbnik (1990–1994), prezes Zarządu (1994–2002). Od 1990 r. pełni wielogodzinne dyżury w Kuchni Albertyńskiej, zaangażowana w działalność charytatywną na

rzecz potrzebujących i bezdomnych, m.in. przyczyniła się do powstania Grupy Trzeźwościowej dla bezdomnych korzystających z jadłodajni, z których 37 przystąpiło do krucjaty. Organizowała wigilie, śniadania wielkanocne, kwesty, pielgrzymki i turystyczne wyjazdy integracyjne dla podopiecznych i członków Koła. Przy parafii farnej w Łańcucie członek Rady Duszpasterskiej i Grupy Modlitewnej.

V edycja - 1 października 2006 r.

Jan Bury – ur. 20 lutego 1942 r. w Bachrynesztyn w Rumunii, zam. w Markowej. Studia we Wrocławiu ukończył jako inżynier melioracji i budownictwa wodnego, studia podyplomowe na AP w Częstochowie (praktyczne aspekty integracji z UE oraz organizacja i zarządzanie placówkami pomocy społecznej). Przewodniczący Zarządu Fundacji Pomocy Młodzieży im. Jana Pawła II „Wzrastanie" (1994–2012), która swoją opieką obejmowała ponad 400 podopiecznych w placówkach na terenie Podkarpacia, z czego dwie w Łańcucie. Społecznie dyrektor Domu dla Dzieci w Łopuszce Małej. Od 2013 r. prezes Zarządu Fundacji „Semper Fidelis" na rzecz Archidiecezji Lwowskiej. Poseł na Sejm RP z listy PiS (2007–2011). Wolontariusz, który wiele lat życia poświęcił, pomagając ludziom skrzywdzonym przez los i zagrożonym wykluczeniem społecznym.

VI edycja - 29 września 2007 r.

Bogdan Dudek – ur. 22 kwietnia 1951 r. w Łańcucie. Absolwent AWF w Krakowie i I LO w Łańcucie, gdzie przez wiele lat jako nauczyciel WF osiągał sukcesy sportowe w pracy z młodzieżą na skalę ogólnopolską. W 1976 r. założył Uczniowski Międzyszkolny Klub Sportowy, z którym jako trener piłki siatkowej dziewcząt osiągał największe sukcesy. Zdobywał wiele tytułów

mistrzowskich w rozgrywkach młodzieżowych województwa podkarpackiego i tytuł Mistrza Polski Kadetek (1999), dwa tytuły Wicemistrza Polski w kategorii młodziczek i kadetek (2002). W latach 2004–2007 jego podopieczne reprezentowały Łańcut w rozgrywkach I ligi krajowej i wielokrotnie brały udział w finałach centralnych. W 2002 r. otrzymał tytuł Trenera Roku na Podkarpaciu.

VII edycja - 29 września 2008 r.

Mieczysław Nycz – ur. 16 grudnia 1926 r. w Wysokiej. W 1947 r. rozpoczął służbę wojskową w marynarce wojennej w Ustce. Po jej ukończeniu pracował w Kołobrzegu na kutrze rybackim, by po dwóch nieudanych próbach, razem z czterema kolegami, uciec do Szwecji

27 czerwca 1951 r. Funkcjonariusze UB byli już na jego tropie i groziło mu aresztowanie. Przez całe życie angażował się w pracę na rzecz wolnej Polski. Od lat 70. XX w. organizował pomoc humanitarną, by w grudniu 1981 r. założyć i przewodniczyć „Komitetowi Solidarności dla Polski". W Szwecji pracował w zakładzie maszyn rolniczych w Landskronie, fabryce samochodów Scania-Vabis w Södertälje. Organizował zbiórki z pomocą humanitarną, wysyłał paczki internowanym i więzionym działaczom „Solidarności". W sumie wysłał do Polski 120 TIR-ów z pomocą rzeczową dla szpitali, DPS, szkół i osób niepełnosprawnych.

VIII edycja - 29 września 2009 r.

Zygmunt Kluz – ur. 18 sierpnia 1942 r. w Krzemienicy. Absolwent AWF w Krakowie. Emerytowany nauczyciel i wychowawca, były dyrektor Zespołu Szkół w Krzemienicy. Działa społecznie w Radzie Sołeckiej, OSP, KGW, LKS, był radnym Rady Gminy Czarna. Kierował Zespołem Regionalnym „Wesele Krzemienickie". Przewodniczący komitetów społecznych, m.in. obchodów 650-lecia Krzemienicy. W 1990 r. założył Teatr Dramatyczny w Krzemienicy, którego jest kie-

rownikiem, aktorem, scenarzystą i reżyserem 77 premier. Autor i współautor książek o tematyce lokalnej: „Okruchy historii, czyli sto lat kultury i teatru w Krzemienicy" (2006), „Tożsamość i historia, obiekty sakralne jako bogactwo duchowe i kulturowe mieszkańców Krzemienicy" (wspólnie z Janem Cibą, 2007), „Krzemienica, trochę historii i czasy współczesne" (2009), „Julii Turzyńskiej w hołdzie" (2015).

IX edycja - 29 września 2010 r.

ks. prałat Władysław Kenar – ur. 25 kwietnia 1937 r. w Iwoniczu. Absolwent Wyższego Seminarium Duchownego w Przemyślu (1955–1961), święcenia kapłańskie otrzymał 18 czerwca 1961 r. Wikariusz w parafiach: Humniska (1961–1963), Brzozów (1963–1965), Sanok (1965–1966), Jarosław (1967–1970), Łańcut (1970–1973). Proboszcz parafii Nisko-Malce (1973–1984), gdzie wybudował kościół pw. Matki Bożej Królowej Polski. Proboszcz parafii pw. św. Stanisława Biskupa i Męczennika w Łańcucie (1984–2010).

Doprowadził do koronacji cudownego obrazu Matki Boskiej Szkaplerznej, koronami poświęconymi przez Jana Pawła II (1992). Odnowił zabytkowy kościół farny i zainicjował budowę trzech innych świątyń. Pełnił funkcje członka Rady Duszpasterskiej, dziekana i archiprezbitera łańcuckiego. Założyciel Towarzystwa Pomocy im. św. Brata Alberta Koło w Łańcucie, wspierał działalność świetlicy dla dzieci i klubu dla młodzieży „Wzrastanie". Honorowy Obywatel Miasta Łańcuta.

X edycja - 29 września 2011 r.

Zofia Turosz – ur. 27 lipca 1938 r. w Żołyni. Absolwentka Technikum Włókienniczego w Rakszawie. Emerytowany pracownik Spółdzielni Pracy Rękodzieła Artystycznego i Ludowego „Cepelia" w Leżajsku. Znana na świecie biegaczka długodystansowa, amatorka, wielokrotna zdobywczyni tytułów mistrzowskich w Polsce, Europie i USA. Uczestniczyła m.in. w zawodach w Perpignom, w Poznaniu (uzyskała najlepszy wynik na świecie w kategorii kobiet przebiegając 210 km i 50 m), Malmö, Hartford, Bostonie i Nowym Jorku. Ogółem w całej karierze zdobyła 208 medali i około 200 pucharów. Biegała w różnych zawodach całe życie, a szczególnie liczne sukcesy odnosi jako biegająca emerytka

(lipiec 2010 r. – srebro na 10 km i brąz na 5 km w Mistrzostwach Europy Weteranów na Węgrzech). Chociaż obiegła więcej niż dwukrotnie kulę ziemską, nie ma zamiaru wycofywać się ze swojego hobby.

XI edycja - 29 września 2012 r.

Roman Skomra – ur. 12 listopada 1941 r. w Soninie. Absolwent Wyższej Szkoły Rolniczej w Krakowie. Zaangażowany w życie lokalnej społeczności jako samorządowiec, działacz kultury, sportu, założyciel i reżyser Zespołu Ludowego „Sonina". Autor wielu scenariuszy i tekstów scenicznych („Wesele Sonińskie", „Poprawiny", „Widowisko Jasełkowe", „Misterium Męki Pańskiej", „Sobótki Sonińskie"), a także widowisk

obrzędowych, dożynkowych itp. Zespół zdobył wiele nagród i wyróżnień m.in.: I miejsce na Festiwalu w Węgrowie. W latach młodości czynny zawodnik i działacz LZS „Sawa" w Soninie. Współzałożyciel Stowarzyszenia „Bezpieczny Przejazd" na rzecz przebudowy obwodnicy miasta Łańcuta.

XII edycja - 28 września 2013 r.

Edward Krauz – ur. 20 marca 1948 r. w Markowej. Absolwent Wyższej Szkoły Rolniczej w Krakowie. Pracownik Wojewódzkiej Stacji Kwarantanny i Ochrony Roślin w Rzeszowie Oddział w Łańcucie (1973–1998), wójt gminy Markowa (1990–1998), naczelnik Wydziału Środowiska i Rolnictwa Starostwa Powiatowego w Łańcucie (1999–2013), który pozyskał środki finansowe na budowę kanalizacji sanitarnej, przeprowadzenie termomodernizacji budynków powiatowych szkół i założenie solarów na Bursie Szkolnej w Łańcucie. Współorganizator pokazów tradycyjnego jadła i lokalnych wyro-

bów kulinarnych trzykrotnie prezentowanych w Łańcucie. Inicjator i główny organizator kilkudziesięciu Powiatowych Rajdów Rowerowych oraz Powiatowych Pielgrzymek Rowerowych z Łańcuta na Jasną Górę. Swoją pasję jazdy na rowerze i zdrowy styl życia zaszczepił wśród wielu setek uczestników rowerowych wypraw.

XIII edycja - 27 września 2014 r.

Józef Bosak – ur. 13 lipca 1935 r. w Budach Łańcuckich. Skrzypek, kultywujący zanikające nurty ludowego grania na skrzypcach, członek kapel ludowych „Budzianie" w Budach Łańcuckich i „Grodziszczoki" w Grodzisku Dolnym. W związku z pracą w Fabryce Sukna w Rakszawie zaangażował się też w kapelę ludową, Orkiestrę Dętą „Zgoda" i Zespół Śpiewaczy „Brzeziny". Grał również w Orkiestrze Dętej w Białobrzegach. Był muzyczną podporą grupy obrzędowej

„Dolany" z Żołyni, z którą wystawił: „Wesele Żołyńskie", „Staropolską wigilię", „Darcie pierza", „Kolędy z rajem i Herodem". Przez siedem dekad wspiera inicjatywy kulturalne i muzyczne związane z ludowym folklorem.

XIV edycja - 19 września 2015 r.

Roman Bijak – ur. 23 lipca 1950 r. w Świdnicy. Współzałożyciel i Prezes Zarządu BIMEX-BÖLLHOFF Sp. z o.o. w Krzemienicy, firmy, która powstała poprzez założenie spółki *joint-venture* z niemiecką firmą Böllhoff, potentatem na rynku europejskim w technikach łączenia. Zdobył doświadczenie w zarządzaniu jako: kierownik produkcji w WSK „PZL-Rzeszów" (1979–1986), zastępca dyrektora ds. Produkcji i Obrotu Towarowego w Łańcuckiej Fabryce

Śrub (1986–1991), członek Zarządu w Bimex Sp. z o.o. w Lipnie (1991–1994). Współzałożył i społecznie pracował jako: członek Zarządu MKS w Łańcucie (1995–2008), prezes Zarządu Towarzystwa Pomocy im. św. Brata Alberta Koło Łańcut (2001–2005), prezes Kongregacji Przedsiębiorców Ziemi Łańcuckiej (1998–2003), wydawca „Gazety Łańcuckiej". Przedsiębiorca, który rozwijając swoje przedsiębiorstwo, pamięta o pracownikach i wspiera potrzebujących.

XV edycja - 29 września 2016 r.

Tadeusz Świątoniowski – ur. 3 sierpnia 1947 r. w Rakszawie. Społeczną pracę strażaka-ochotnika wykonuje od 1973 r. Pomysłodawca wielu przedsięwzięć szkoleniowych, kulturalnych i społecznych, związanych z ochroną pożarową. Pełnił szereg funkcji w OSP na szczeblach gminy, powiatu i województwa. Jego umiejętności organizatorskie i duży wkład pracy umożliwiły realizację wielu cennych inicjatyw (budowa domu strażaka, nadanie sztandaru jednostce OSP w Rakszawie, poprawa jej wyposażenia). Dba o podnoszenie kwalifikacji i wyszkolenia strażaków-ochotników. Od wielu lat jest organizatorem zawodów dla młodzieży i dorosłych, w tym gminnych i powiatowych eliminacji Ogólnopolskiego Turnieju Wiedzy Pożarniczej. Jego wieloletnia służba przyczyniła się do poprawy bezpieczeństwa przeciwpożarowego w powiecie.

XVI edycja - 29 września 2017 r.

Józefa Kogut – ur. 21 września 1939 r. w Dąbrówkach. Pielęgniarka w powiatowym szpitalu w Łańcucie (1958–1981). Współzałożycielka i wolontariusz Towarzystwa Pomocy im. św. Brata Alberta Koło w Łańcucie od 1990 r., w Zarządzie Koła od 1993 r., prezes od 2006 r. Od 1990 r. pełni wielogodzinne dyżury w Kuchni Albertyńskiej dla najuboższych i bezdomnych. W jadłodajni z podopiecznymi rozmawia i udziela im potrzebnego psychicznego wsparcia, wymaga od nich, aby zachowywali trzeźwość. Przyczyniła się do rozwoju i poszerzenia działalności placówki. TPBA prowadzi łaźnię, punkt wydawania odzieży używanej, punkt medyczny. Organizuje pracę z podopiecznymi, urządza wieczerze wigilijne, śniadania wielkanocne, pielgrzymki, kwesty, zbiórki żywności, upowszechnia idee św. Brata Alberta. Inicjatorka wielu działań na rzecz ubogich i bezdomnych z terenu powiatu łańcuckiego.

XVII edycja - 28 września 2018 r.

Dr Mateusz Szpytma – ur. 22 lipca 1975 r. w Łańcucie. Dr nauk humanistycznych, absolwent historii i nauk politycznych Uniwersytetu Jagiellońskiego. Zastępca Prezesa Instytutu Pamięci Narodowej (od 23 lipca 2016 r.), pracownik IPN Oddział w Krakowie (2000–2015). Dyrektor Muzeum Polaków Ratujących Żydów podczas II wojny światowej im. Rodziny Ulmów w Markowej (2015–2016), którego był współtwórcą. Szczególne miejsce w jego badaniach i w pracy popularyzatorskiej zajmuje historia rodziny Ulmów z Markowej, która została zamordowana przez Niemców wraz z ukrywanymi Żydami 24 marca 1944 r. W Markowej w celu ich upamiętnienia był inicjatorem nadania imienia szkole, muzeum, postawienia monumentu, który stoi w centrum „Sadu Pamięci". W Łańcucie i Warszawie ich imieniem nazwano ulice. Współautor wystawy „Samarytanie z Markowej", przetłumaczonej na wiele języków, prezentowanej w 26 krajach na 5 kontynentach. Autor i współautor wielu książek naukowych, publikacji na temat ratowania Żydów przez Polaków podczas okupacji niemieckiej. Są one pomocne w procesie beatyfikacyjnym Sług Bożych Rodziny Ulmów.

XVIII edycja - 28 września 2019 r.

Tadeusz Gwizdak – ur. 10 grudnia 1935 r. w Dąbrówkach. Absolwent Wyższej Szkoły Inżynierskiej w Rzeszowie. W sumie przez 28 lat pracował na rzecz lokalnej społeczności jako Radny i Członek Zarządu, najpierw w Gminie Czarna, a później w Powiecie Łańcuckim. Jako samorządowiec wspierał m.in. rozwój infrastruktury drogowej gminnej i powiatowej. Wspomagał potrzebne społecznie inicjatywy samorządowe, których efektem było powstanie Środowiskowego Domu Samopomocy w Łańcucie Filia w Rakszawie, remont budynku Powiatowego Centrum Pomocy Rodzinie w Łańcucie na potrzeby zadań z zakresu pieczy zastępczej. Był zaangażowany w przygotowanie mechanizmu finansowego budowy nowego pawilonu w Powiatowym Szpitalu Św. Michała Archanioła w Łańcucie – otwartego 21 września 2019 r. W Rakszawie przepracował łącznie blisko pół wieku w Fabryce Sukna i zakładzie Van-Pur, w tym 22 lata na stanowiskach kierowniczych. Dzielił się swoim doświadczeniem w zarządzaniu, wspierając zarówno Zarząd Gminy Czarna, jak i Zarząd Powiatu Łańcuckiego.

Opracował: Robert Kochman

5

Władze Samorządu Powiatu Łańcuckiego od pierwszej do szóstej kadencji

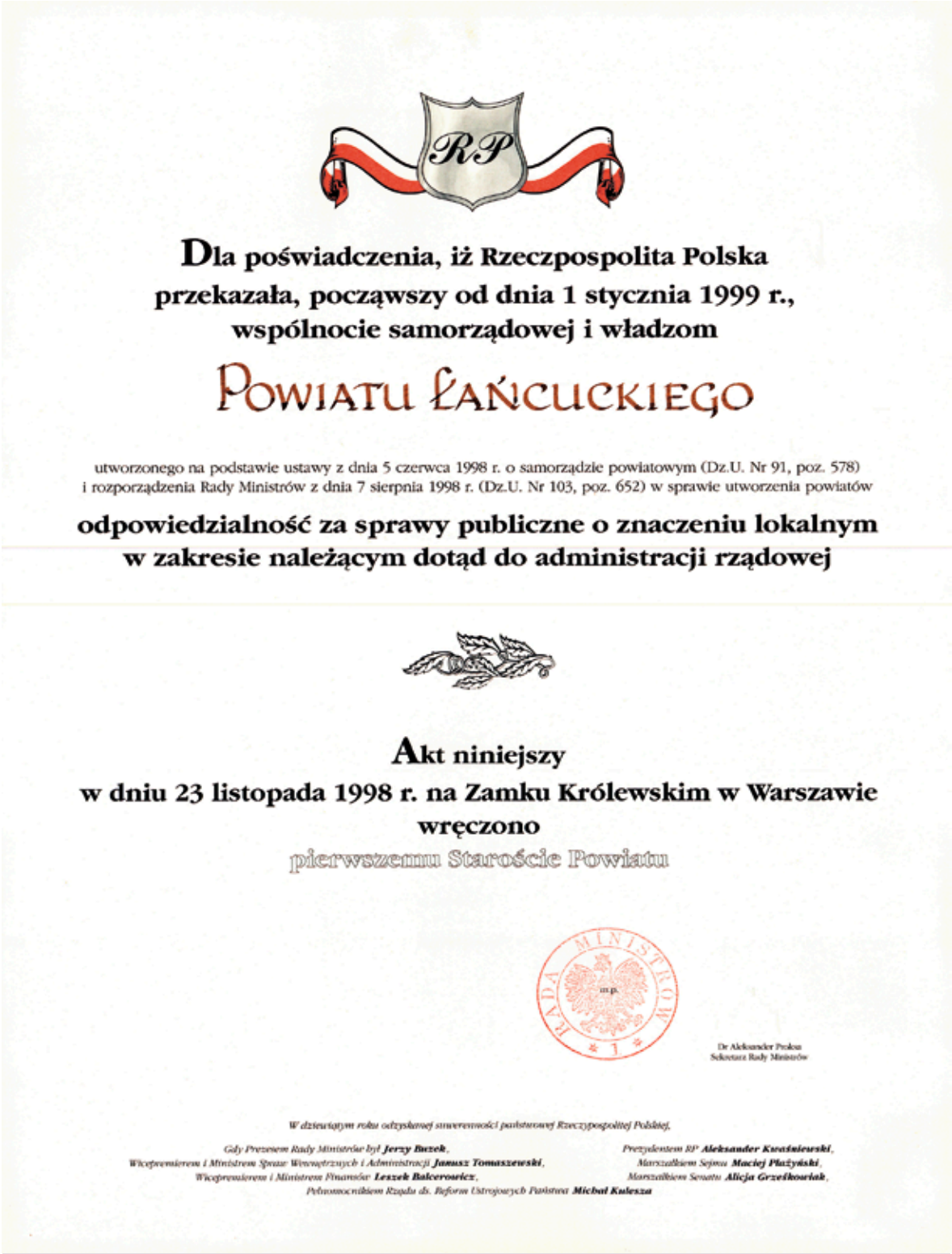

Dla poświadczenia, iż Rzeczpospolita Polska przekazała, począwszy od dnia 1 stycznia 1999 r., wspólnocie samorządowej i władzom

POWIATU ŁAŃCUCKIEGO

utworzonego na podstawie ustawy z dnia 5 czerwca 1998 r. o samorządzie powiatowym (Dz.U. Nr 91, poz. 578) i rozporządzenia Rady Ministrów z dnia 7 sierpnia 1998 r. (Dz.U. Nr 103, poz. 652) w sprawie utworzenia powiatów

odpowiedzialność za sprawy publiczne o znaczeniu lokalnym w zakresie należącym dotąd do administracji rządowej

Akt niniejszy
w dniu 23 listopada 1998 r. na Zamku Królewskim w Warszawie wręczono
pierwszemu Staroście Powiatu

RADA MINISTRÓW
m.p.

Dr Aleksander Proksa
Sekretarz Rady Ministrów

W dziesiątym roku odzyskanej suwerenności państwowej Rzeczypospolitej Polskiej,

Gdy Prezesem Rady Ministrów był ***Jerzy Buzek****,*
Wicepremierem i Ministrem Spraw Wewnętrznych i Administracji ***Janusz Tomaszewski****,*
Wicepremierem i Ministrem Finansów ***Leszek Balcerowicz****,*
Pełnomocnikiem Rządu ds. Reform Ustrojowych Państwa ***Michał Kulesza***

Prezydentem RP ***Aleksander Kwaśniewski****,*
Marszałkiem Sejmu ***Maciej Płażyński****,*
Marszałkiem Senatu ***Alicja Grześkowiak****,*

Adam Krzysztoń jako pierwszy Starosta Powiatu Łańcuckiego odebrał od Jerzego Buzka Prezesa Rady Ministrów 23 listopada 1998 r. na Zamku Królewskim w Warszawie akt niniejszy stwierdzający przekazanie z dniem 1 stycznia 1999 r. odpowiedzialności za sprawy publiczne o znaczeniu lokalnym w zakresie należącym dotąd do administracji rządowej.

Na podstawie art. 3 ust. 2 ustawy z dnia 5.06.1998 r. *o samorządzie powiatowym* w dniu 10.08.1998 r. weszło w życie Rozporządzenie Rady Ministrów z dnia 7.08.1998 r. w sprawie utworzenia powiatów. W części IX Województwo podkarpackie załącznika do tego rozporządzenia został wymieniony pod poz. 10. Powiat łańcucki z siedzibą władz w Łańcucie. Te akty prawne dały podstawę do dalszych regulacji prawnych, na podstawie których zostały przeprowadzane wybory samorządowe. Wybory samorządowe w kadencjach I, II, III, IV, V przypadały co 4 lata, natomiast począwszy od 2018 r. w VI kadencji będą co 5 lat. Warto podkreślić, że w I kadencji Rada Powiatu Łańcuckiego liczyła 30 radnych, a Zarząd Powiatu Łańcuckiego 6 członków. W kadencjach II, III, IV, V Rada liczyła 19 radnych, zaś w VI kadencji 21 radnych, w związku z tym, iż liczba mieszkańców powiatu łańcuckiego przekroczyła 80 tys. Począwszy od II kadencji Zarząd składa się z 5 członków. Rada wybiera starostę bezwzględną większością głosów ustawowego składu rady, w głosowaniu tajnym, a na jego wniosek zwykłą większością wyłania Zarząd. Przewodniczący Zarządu – starosta łańcucki oraz wicestarosta łańcucki – są pracownikami Starostwa Powiatowego w Łańcucie.

Poniżej prezentujemy zwięzłe informacje o dacie wyborów, frekwencji wyborczej, wybranych radnych, ich miejscu zamieszkania w dniu wyborów oraz skrócie nazwy komitetu, z którego startowali w wyborach.

Rada Powiatu Łańcuckiego wybrana 11 października 1998 r., frekwencja 55,00%

I kadencja (1998-2002)

Władysław Bolesławski, Rakszawa – Przewodniczący Rady, KW AWS
Franciszek Masłoń, Korniaktów Północny – Wiceprzewodniczący Rady, KW AWS
Andrzej Rosół, Kosina – Wiceprzewodniczący Rady, KW AWS
Tadeusz Bar, Markowa, KW AWS
Tadeusz Józef Bar, Wysoka, KW AWS
Józef Bawoł, Markowa, KW RPO
Wojciech Borcz, Sonina, KW AWS
Józef Buk, Kraczkowa, KW AWS
Władysław Dąbek, Łańcut, KW SLD
Stanisław Dyrda, Budy Łańcuckie, KW PSPU
Ryszard Garczyński, Głuchów, KW PSPU
Wiesław Giereś, Medynia Głogowska, KW AWS
Krzysztof Gilewicz, Łańcut, KW RPO
Kazimierz Gołojuch, Zalesie, KW AWS
Jerzy Gruca, Łańcut, KW RPO
Anna Hanejko, Żołynia, KW AWS
Stanisław Krzyżak, Markowa, KW PSPU
Róża Maria Kwolek, Łańcut, KW RPO
Jan Magoń, Wysoka, KW RPO
Wincenty Morycz, Krzemienica, KW RPO
Józef Piechuta, Żołynia, KW AWS
Stefan Rachwał, Łańcut, KW AWS
Ryszard Rejman, Łańcut, KW AWS
Roman Skomra, Sonina, KW RPO
Kazimierz Słupek, Białobrzegi, KW PSPU
Maria Trojnar, Albigowa, KW AWS
Marek Uberman, Łańcut, KW AWS
Tadeusz Urban, Brzóza Stadnicka, KW PSPU
Józef Witek, Łańcut, KW AWS
Henryk Zielonka, Rakszawa, KW AWS

* Wykaz skrótów komitetów wyborczych i Wykaz skrótów innych zamieszczono na s. 94.

Członkowie Zarządu Powiatu Łańcuckiego I kadencji na sesji Rady w 2002 r. Od lewej Anna Hanejko, Stanisław Barnat Skarbnik Powiatu, Robert Kochman Sekretarz Powiatu, Adam Krzysztoń Starosta Łańcucki, Władysław Bolesławski Przewodniczący Rady, Ryszard Rejman Wicestarosta, Wiesław Giereś.

Zarząd Powiatu Łańcuckiego I kadencji

wybrany 9 listopada 1998 r. w składzie: Adam Krzysztoń, Kraczkowa – Starosta Łańcucki, Przewodniczący ZPŁ, Ryszard Rejman – Wicestarosta Łańcucki, Członkowie ZPŁ: Tadeusz Bar, Wiesław Giereś, Anna Hanejko, Maria Trojnar

Skład Komisji Stałych Rady Powiatu Łańcuckiego

Komisja Rewizyjna: Józef Piechuta – Przewodniczący, Tadeusz Józef Bar, Józef Bawoł, Wojciech Borcz, Stanisław Dyrda, Ryszard Garczyński, Kazimierz Gołojuch

Komisja Rozwoju Gospodarczego i Finansów: Franciszek Masłoń – Przewodniczący, Tadeusz Bar, Władysław Dąbek, Stanisław Dyrda, Wiesław Giereś, Krzysztof Gilewicz, Anna Hanejko, Stanisław Krzyżak, Józef Piechuta, Andrzej Rosół, Marek Uberman

Komisja Edukacji, Kultury, Sportu i Rekreacji: Henryk Zielonka – Przewodniczący, Józef Buk, Wiesław Giereś, Krzysztof Gilewicz, Jerzy Gruca, Stanisław Krzyżak, Róża Maria Kwolek, Jan Magoń, Wincenty Morycz, Ryszard Rejman, Roman Skomra, Marek Uberman, Tadeusz Urban, Józef Witek

Komisja Zdrowia, Rodziny i Pomocy Społecznej: Stefan Rachwał – Przewodniczący, Krzysztof Gilewicz, Jerzy Gruca, Róża Maria Kwolek, Franciszek Masłoń, Maria Trojnar, Tadeusz Urban, Józef Witek, Henryk Zielonka

Komisja Ochrony Środowiska, Rolnictwa, Leśnictwa: Józef Bawoł – Przewodniczący, Tadeusz Bar, Wojciech Borcz, Józef Buk, Kazimierz Gołojuch, Anna Hanejko, Ryszard Rejman, Kazimierz Słupek

Komisja Bezpieczeństwa i Porządku Publicznego: Roman Skomra – Przewodniczący, Tadeusz Józef Bar, Jerzy Gruca, Jan Magoń, Wincenty Morycz, Stefan Rachwał, Kazimierz Słupek, Maria Trojnar

Rada Powiatu Łańcuckiego wybrana 27 października 2002 r., frekwencja 50,48%

II kadencja (2002–2006)

Wincenty Morycz, Krzemienica – Przewodniczący Rady, KWW POŁ
Tadeusz Bar, Markowa – Wiceprzewodniczący Rady, KWW ZŁR
Wojciech Borcz, Sonina – Wiceprzewodniczący Rady, KW LPR
Stanisław Bartman, Kraczkowa, KWW POŁ
Halina Dudek, Pogwizdów, KWW ZŁR
Jerzy Gruca, Łańcut, KWW ZŁR
Tadeusz Gwizdak, Dąbrówki, KWW ZŁR
Anna Hanejko, Żołynia, KWW ZŁR
Elżbieta Inglot-Ulman, Albigowa, KWW ZŁR
Adam Krzysztoń, Kraczkowa, KWW ZŁR
Jan Magoń, Wysoka, KWW POŁ
Stanisław Panek, Żołynia, KWW POŁ
Edward Pomykała, Łańcut, KW LPR
Józef Rzepka, Białobrzegi, KWW POŁ
Ignacy Sołek, Łańcut, KWW POŁ
Alicja Strzałba, Łańcut, KWW POŁ
Zygmunt Szubart, Krzemienica, KW LPR
Maria Trojnar, Albigowa, KW LPR
Andrzej Zawadzki, Łańcut, KWW ZŁR

Zarząd Powiatu Łańcuckiego II kadencji

wybrany 22 listopada 2002 r. w składzie: Adam Krzysztoń – Starosta Łańcucki, Przewodniczący ZPŁ, Józef Rzepka – Wicestarosta Łańcucki, Członkowie ZPŁ: Tadeusz Gwizdak, Stanisław Panek, Zygmunt Szubart

Skład Komisji Stałych Rady Powiatu Łańcuckiego

Komisja Rewizyjna: Alicja Strzałba – Przewodnicząca, Jan Magoń, Edward Pomykała

Komisja Rozwoju Gospodarczego i Finansów: Stanisław Bartman – Przewodniczący, Tadeusz Bar, Halina Dudek, Tadeusz Gwizdak, Anna Hanejko, Adam Krzysztoń, Stanisław Panek, Alicja Strzałba, Maria Trojnar

Komisja Edukacji, Kultury, Sportu i Rekreacji: Halina Dudek – Przewodnicząca, Elżbieta Inglot-Ulman, Jan Magoń, Stanisław Panek, Edward Pomykała, Józef Rzepka, Ignacy Sołek, Andrzej Zawadzki

Komisja Zdrowia, Rodziny i Pomocy Społecznej: Jerzy Gruca – Przewodniczący, Anna Hanejko, Elżbieta Inglot-Ulman, Adam Krzysztoń, Józef Rzepka, Zygmunt Szubart, Maria Trojnar, Andrzej Zawadzki

Komisja Ochrony Środowiska, Rolnictwa, Leśnictwa, Porządku i Bezpieczeństwa Publicznego: Ignacy Sołek – Przewodniczący, Tadeusz Bar, Stanisław Bartman, Wojciech Borcz, Tadeusz Gwizdak, Jan Magoń, Zygmunt Szubart

Rada Powiatu Łańcuckiego wybrana 12 listopada 2006 r., frekwencja 48%

III kadencja (2006-2010)

Stanisław Panek, Żołynia – Przewodniczący Rady, KWW PŁ
Józef Bawoł, Markowa – Wiceprzewodniczący Rady, KWW PŁ
Halina Dudek, Pogwizdów – Wiceprzewodnicząca Rady, KWW PŁ
Władysław Bolesławski, Rakszawa (do 25.08.2008), KW PiS
Wojciech Borcz, Sonina, KW PiS
Mariusz Duliban, Łańcut (od 29.12.2006), KWW RŁiP
Danuta Dziuba, Żołynia, KWW PŁ
Tadeusz Gwizdak, Dąbrówki (od 24.09.2008), KW PiS
Adam Hadław, Łańcut, KW PiS
Jan Kilian, Markowa, KW PiS
Adam Krzysztoń, Kraczkowa, KW PiS
Ryszard Kucha, Łańcut, KW PiS
Marian Kurek, Korniaktów Północny, KW PiS
Jan Magoń, Wysoka, KWW RŁiP
Ryszard Mędrala, Łańcut, KWW NZŁ
Wincenty Morycz, Krzemienica, KWW RŁiP
Henryk Pazdan, Łańcut (do 21.12.2006), KWW RŁiP
Karol Pelc, Rogóżno, KWW PŁ
Józef Rzepka, Białobrzegi, KWW PŁ
Tadeusz Świątoniowski, Rakszawa, KW PiS
Maria Trojnar, Albigowa, KW LPR

Członkowie Zarządu Powiatu Łańcuckiego III kadencji podczas posiedzenia w dniu 14 września 2009 r. Od prawej Tadeusz Gwizdak, Adam Krzysztoń, Jan Kilian, Ryszard Mędrala, Mieczysław Nycz (laureat Statuetki Św. Michała Archanioła w 2008 r.), Józef Rzepka Wicestarosta, Janusz Wolski Dyrektor Zarządu Dróg Powiatowych w Łańcucie i Stanisław Barnat Skarbnik Powiatu.

Zarząd Powiatu Łańcuckiego III kadencji

wybrany 27 listopada 2006 r. w składzie: Adam Krzysztoń – Starosta Łańcucki, Przewodniczący ZPŁ, Józef Rzepka – Wicestarosta Łańcucki, Członkowie ZPŁ: Władysław Bolesławski (do 25.08.2008), Tadeusz Gwizdak (od 19.11.2008), Jan Kilian, Adam Hadław (do 1.04.2009), Ryszard Mędrala (od 1.04.2009)

Skład Komisji Stałych Rady Powiatu Łańcuckiego

Komisja Rewizyjna: Ryszard Kucha – Przewodniczący, Wojciech Borcz, Danuta Dziuba

Komisja Rozwoju Gospodarczego i Finansów: Karol Pelc – Przewodniczący, Józef Bawoł, Władysław Bolesławski (do 25.08.2008), Halina Dudek, Mariusz Duliban (od 29.01.2007), Tadeusz Gwizdak (od 24.09.2008), Adam Hadław (do 24.09.2008), Adam Krzysztoń, Jan Magoń, Ryszard Mędrala, Wincenty Morycz, Stanisław Panek, Henryk Pazdan (do 21.12.2006), Maria Trojnar

Komisja Edukacji, Kultury, Sportu i Rekreacji: Marian Kurek – Przewodniczący, Władysław Bolesławski (do 25.08.2008), Halina Dudek, Mariusz Duliban (od 29.01.2007), Adam Hadław (od 24.09.2008), Jan Kilian, Jan Magoń, Stanisław Panek, Karol Pelc, Józef Rzepka, Tadeusz Świątoniowski

Komisja Zdrowia, Rodziny i Pomocy Społecznej: Danuta Dziuba – Przewodnicząca, Adam Hadław, Adam Krzysztoń, Ryszard Kucha, Marian Kurek, Wincenty Morycz, Maria Trojnar

Komisja Ochrony Środowiska, Rolnictwa, Leśnictwa, Porządku i Bezpieczeństwa Publicznego: Tadeusz Świątoniowski – Przewodniczący, Józef Bawoł, Wojciech Borcz, Tadeusz Gwizdak (od 24.09.2008), Jan Kilian, Ryszard Mędrala, Józef Rzepka

Rada Powiatu Łańcuckiego wybrana 21 listopada 2010 r., frekwencja 51,30%

IV kadencja (2010-2014)

Stanisław Panek, Żołynia – Przewodniczący Rady, KWW PŁ
Józef Bawoł, Markowa – Wiceprzewodniczący Rady, KWW PŁ
Ryszard Rejman, Łańcut – Wiceprzewodniczący Rady, KW PiS
Tadeusz Baj, Sonina (do 6.03.2013), KW PiS
Maciej Biały, Budy Łańcuckie, KW PiS
Anna Bis, Budy Łańcuckie, KW PSL
Robert Cyburt, Łańcut, KW PO
Jakub Czarnota, Handzlówka, KW PO
Grażyna Dobranowicz, Łańcut, KW PiS
Halina Dudek, Pogwizdów, KWW PŁ
Halina Golec, Pogwizdów, KW PiS
Tadeusz Gwizdak, Dąbrówki, KW PiS
Jerzy Hałka, Łańcut (od 27.04.2011), KWW RŁiP
Grzegorz Hawer, Markowa, KW PSL
Jan Kilian, Markowa, KW PiS
Adam Krzysztoń, Kraczkowa, KW PiS
Wincenty Morycz, Krzemienica, KWW RŁiP
Henryk Pazdan, Łańcut (do 30.03.2011), KWW RŁiP
Józef Rzepka, Białobrzegi, KWW PŁ
Tomasz Skomra, Kraczkowa, KWW RŁiP
Marian Wrona, Husów (od 15.04.2013), KW PiS

Członkowie Zarządu Powiatu Łańcuckiego IV kadencji. Od prawej Adam Krzysztoń, Józef Rzepka, Jan Kilian, Halina Dudek, Tadeusz Gwizdak oraz Stanisław Barnat Skarbnik Powiatu i Robert Kochman Sekretarz Powiatu.

Zarząd Powiatu Łańcuckiego IV kadencji

wybrany 29 listopada 2010 r. w składzie: Adam Krzysztoń – Starosta Łańcucki, Przewodniczący ZPŁ, Józef Rzepka – Wicestarosta Łańcucki, Członkowie ZPŁ: Halina Dudek, Tadeusz Gwizdak, Jan Kilian

Skład Komisji Stałych Rady Powiatu Łańcuckiego

Komisja Rewizyjna: Tadeusz Baj – Przewodniczący (do 6.03.2013), Jerzy Hałka (od 6.03.2013) – Przewodniczący (od 15.04.2013), Anna Bis, Grażyna Dobranowicz, Tomasz Skomra (od 6.03.2013), Marian Wrona (od 15.04.2013)

Komisja Rozwoju Gospodarczego i Finansów: Anna Bis – Przewodnicząca, Józef Bawoł, Maciej Biały, Jakub Czarnota (do 6.03.2013), Halina Dudek, Tadeusz Gwizdak, Jerzy Hałka (od 27.04.2011 do 6.03.2013), Adam Krzysztoń, Stanisław Panek, Henryk Pazdan (do 30.03.2011)

Komisja Edukacji, Kultury, Sportu i Rekreacji: Halina Golec – Przewodnicząca, Tadeusz Baj (do 6.03.2013), Maciej Biały, Robert Cyburt, Halina Dudek, Jerzy Hałka (od 27.04.2011), Jan Kilian, Ryszard Rejman, Józef Rzepka, Tomasz Skomra, Marian Wrona (od 15.04.2013)

Komisja Zdrowia, Rodziny i Pomocy Społecznej: Grażyna Dobranowicz – Przewodnicząca, Robert Cyburt, Jakub Czarnota, Halina Golec, Grzegorz Hawer, Adam Krzysztoń, Wincenty Morycz, Henryk Pazdan (do 30.03.2011)

Komisja Ochrony Środowiska, Rolnictwa, Leśnictwa, Porządku i Bezpieczeństwa Publicznego: Tomasz Skomra – Przewodniczący (do 28.08.2012), (członek komisji do 6.03.2013), Wincenty Morycz – Przewodniczący (od 28.08.2012), Józef Bawoł, Jakub Czarnota (od 6.03.2013), Tadeusz Gwizdak, Grzegorz Hawer, Jan Kilian, Ryszard Rejman, Józef Rzepka

Rada Powiatu Łańcuckiego wybrana 16 listopada 2014 r., frekwencja 49,89%

V kadencja (2014-2018)

Stanisław Panek, Żołynia – Przewodniczący Rady, KWW PŁ
Agnieszka Rzepka, Rakszawa – Wiceprzewodnicząca Rady, KW PiS
Marek Uberman, Łańcut – Wiceprzewodniczący Rady, KW PiS
Maciej Biały, Budy Łańcuckie, KW PiS
Anna Bis, Budy Łańcuckie, KW PSL
Wojciech Borcz, Sonina, KW PiS
Halina Golec, Pogwizdów, KW PiS
Tadeusz Gwizdak, Dąbrówki, KW PiS
Jan Kilian, Markowa, KW PiS
Adam Krzysztoń, Kraczkowa, KW PiS
Marian Kurek, Korniaktów Północny, KW PiS
Jan Magoń, Wysoka, KW PSL
Karol Pelc, Rogóżno, KWW PŁ
Barbara Pilawa-Kraus, Łańcut, KW PiS
Jakub Reizer, Albigowa, KW PSL
Monika Roman, Łańcut (od 29.12.2014), KW PSL
Paweł Skoczowski, Kraczkowa, KWW ORS
Jerzy Szczygieł, Łańcut, KW PSL
Jacek Szubart, Rakszawa, KW PSL

Postanowieniem z dnia 28 listopada 2014 r. Komisarz Wyborczy w Rzeszowie stwierdził wygaśnięcie mandatu radnego Rafała Roberta Kumka w Okręgu Wyborczym nr 1 (miasto Łańcut), wybranego z listy nr 1 – Komitet Wyborczy PSL z powodu pisemnego zrzeczenia się mandatu radnego (rezygnacja przed złożeniem ślubowania).

Członkowie Zarządu Powiatu Łańcuckiego V kadencji, od prawej w pierwszym rzędzie: Adam Krzysztoń, Barbara Pilawa-Kraus, Tadeusz Gwizdak, Halina Golec, Dorota Trojniar (protokolant), Jan Kilian, w drugim rzędzie Robert Kochman Sekretarz Powiatu i Stanisław Barnat Skarbnik Powiatu.

Zarząd Powiatu Łańcuckiego V kadencji

wybrany 28 listopada 2014 r. w składzie: Adam Krzysztoń – Starosta Łańcucki, Przewodniczący ZPŁ, Barbara Pilawa-Kraus – Wicestarosta Łańcucki, Członkowie ZPŁ: Halina Golec, Tadeusz Gwizdak, Jan Kilian

Skład Komisji Stałych Rady Powiatu Łańcuckiego

Komisja Rewizyjna: Wojciech Borcz – Przewodniczący, Marian Kurek, Karol Pelc, Jacek Szubart

Komisja Rozwoju Gospodarczego i Finansów: Anna Bis – Przewodnicząca, Maciej Biały, Tadeusz Gwizdak, Adam Krzysztoń, Stanisław Panek (od 29.12.2014), Jakub Reizer, Monika Roman (od 29.12.2014), Jacek Szubart

Komisja Edukacji, Kultury, Sportu i Rekreacji: Marian Kurek – Przewodniczący, Halina Golec, Jan Kilian, Jan Magoń, Barbara Pilawa-Kraus, Agnieszka Rzepka, Jerzy Szczygieł, Marek Uberman

Komisja Zdrowia, Rodziny i Pomocy Społecznej: Karol Pelc – Przewodniczący, Anna Bis, Halina Golec, Adam Krzysztoń, Stanisław Panek (do 29.12.2014), Paweł Skoczowski, Jerzy Szczygieł, Marek Uberman

Komisja Ochrony Środowiska, Rolnictwa, Leśnictwa, Porządku i Bezpieczeństwa Publicznego: Maciej Biały – Przewodniczący, Wojciech Borcz, Tadeusz Gwizdak, Jan Kilian, Jan Magoń, Barbara Pilawa-Kraus, Jakub Reizer, Monika Roman (od 29.12.2014), Agnieszka Rzepka, Paweł Skoczowski

Rada Powiatu Łańcuckiego wybrana 21 października 2018 r., frekwencja 53,20%

VI kadencja (2018–2023)

Marek Uberman, Łańcut – Przewodniczący Rady, KW PiS
Barbara Brudniak, Kopanie Żołyńskie – Wiceprzewodnicząca Rady, KW PiS
Paweł Skoczowski, Kraczkowa – Wiceprzewodniczący Rady, KW PiS
Janusz Bester, Kosina, KW PiS
Józef Buk, Krzemienica, KW PiS
Halina Golec, Pogwizdów, KW PiS
Zbigniew Grad, Sonina, KW PiS
Jan Kilian, Markowa, KW PiS
Kamil Kilian, Kopanie Żołyńskie, KWW TPŁ
Adam Krzysztoń, Kraczkowa, KW PiS
Ryszard Kucha, Łańcut, KW PiS
Dariusz Kuraś, Rakszawa, KW PiS
Marian Kurek, Korniaktów Północny, KW PiS
Michał Mac, Łańcut, KWW TPŁ
Jan Magoń, Wysoka, KWW TPŁ
Jan Panek, Rakszawa, KWW TPŁ
Jakub Reizer, Albigowa, KWW TPŁ
Mariusz Rejman, Krzemienica, KWW TPŁ
Monika Roman, Łańcut, KW PiS
Wojciech Szura, Łańcut, KWW TPŁ
Krzysztof Wawro, Brzóza Stadnicka, KW PiS

Zarząd Powiatu Łańcuckiego VI kadencji

wybrany 19 listopada 2018 r. w składzie: Adam Krzysztoń – Starosta Łańcucki, Przewodniczący ZPŁ, Barbara Pilawa-Kraus – Wicestarosta Łańcucki, Członkowie ZPŁ: Halina Golec, Jan Kilian, Marian Kurek

Skład Komisji Stałych Rady Powiatu Łańcuckiego

Komisja Rewizyjna: Ryszard Kucha – Przewodniczący (do 28.10.2019), Jan Panek – Przewodniczący (od 28.10.2019), Dariusz Kuraś, Jan Magoń, Krzysztof Wawro (od 28.10.2019), Kamil Kilian (do 28.10.2019), Michał Mac (do 28.10.2019), Jakub Reizer (do 28.10.2019), Mariusz Rejman (do 28.10.2019), Monika Roman (do 28.10.2019), Wojciech Szura (do 28.10.2019)

Komisja Rozwoju Gospodarczego i Finansów: Mariusz Rejman – Przewodniczący, Janusz Bester, Kamil Kilian, Adam Krzysztoń, Marian Kurek, Paweł Skoczowski, Krzysztof Wawro (do 28.10.2019), Barbara Brudniak (od 27.11.2019), Michał Mac (od 27.11.2019)

Komisja Edukacji, Kultury, Sportu i Rekreacji: Józef Buk – Przewodniczący, Janusz Bester, Halina Golec, Zbigniew Grad, Jan Kilian, Marian Kurek, Wojciech Szura, Marek Uberman

Komisja Zdrowia, Rodziny i Pomocy Społecznej: Dariusz Kuraś – Przewodniczący, Halina Golec, Adam Krzysztoń, Michał Mac, Jan Panek, Jakub Reizer (od 27.11.2019), Mariusz Rejman (od 27.11.2019), Wojciech Szura (od 27.11.2019)

Komisja Ochrony Środowiska, Rolnictwa, Leśnictwa, Porządku i Bezpieczeństwa Publicznego: Krzysztof Wawro – Przewodniczący, Barbara Brudniak, Jan Kilian, Jan Magoń, Jakub Reizer, Monika Roman, Paweł Skoczowski, Kamil Kilian (od 27.11.2019)

Komisja Skarg, Wniosków i Petycji: Zbigniew Grad – Przewodniczący, Józef Buk, Ryszard Kucha

W ciągu sześciu kadencji Rady Powiatu Łańcuckiego w sumie 80 radnych sprawowało swój mandat. W kolejności alfabetycznej byli to:

Tadeusz Henryk Baj, Sonina, ur. 13.03.1955, wykszt. wyższe. bibliotekoznawstwo i informacja naukowo-techniczna. Radny RPŁ IV kadencji, Przewodniczący Komisji Rewizyjnej (2010 – 6.03.2013). Pracownik Muzeum-Zamku w Łańcucie, Kierownik Działu Biblioteki i Archiwum (1997–2013). Działacz NSZZ „Solidarność" i Stowarzyszenia Przyjaciół Ziemi Łańcuckiej. Kawaler.

Tadeusz Bar, Markowa, ur. 20.10.1954, wykszt. wyższe inż. budownictwa. Wójt Gminy Markowa 2010–2018. Radny RPŁ I, II kadencji, Członek ZPŁ (1998–2002), Wiceprzewodniczący Rady (2002–2006). Radny Rady Gminy Markowa (1994–1998). Kierownik Zakładu Gospodarki Komunalnej w Markowej (1997–2006). Pracował na budowach w kraju i za granicą (Iran, RFN). Żonaty, dwóch synów.

Tadeusz Józef Bar, Wysoka, ur. 5.03.1955, zm. 26.02.2019, wykszt. średnie mechanizator rolnictwa, pożarnictwo, emeryt, chor. sztab. Funkcjonariusz Komendy Rejonowej Państwowej Straży Pożarnej w Łańcucie (1977–1998), Zastępca Komendanta (1996–1998). Radny RPŁ I kadencji. Radny Gminy Łańcut (2002–2010). Działał w OSP Wysoka. Żonaty, troje dzieci.

Stanisław Wojciech Bartman, Kraczkowa, ur. 1.04.1955, wykszt. średnie ogrodnicze. Rolnik, prowadzi gospodarstwo sadowniczo-warzywnicze. Radny RPŁ II kadencji, Przewodniczący Komisji RGiF (2002–2006). Radny Sejmiku Województwa Podkarpackiego (2006–2018). Członek Zarządu Podkarpackiej Izby Rolniczej od 1999, Prezes Zarządu od 2003, Członek Zarządu KRIR w Warszawie od 2011. Prezes Zarządu Powiatowego PSL od 2010. Żonaty, pięcioro dzieci.

Józef Bawoł, Markowa, ur. 6.07.1953, zm. 17.01.2019, wykszt. wyższe ekonomiczne, był współwłaścicielem Zakładu Masarskiego w Markowej. Radny RPŁ I, III, IV kadencji, Przewodniczący KOŚRiL (1998–2002), Wiceprzewodniczący Rady (2006–2014). Żonaty, troje dzieci.

Janusz Stanisław Bester, Kosina, ur. 19.09.1980, wykszt. wyższe techniczne, studia podyplomowe z organizacji i zarządzania bhp, Lean Manufacturing, przedsiębiorca. Współwłaściciel rodzinnej firmy BESTER SKLEJKI. Wiceprezes Stowarzyszenia Rozwoju Lokalnego „Inicjatywa" w Kosinie, Przewodniczący Komitetu „Bezpieczna Czwórka", Radny i Przewodniczący Komisji Finansów i Gospodarki Mieniem Rady Gminy Łańcut (2012–2018). Radny RPŁ VI kadencji. Żonaty, pięcioro dzieci.

Maciej Biały, Budy Łańcuckie, ur. 7.11.1986, wykszt. wyższe administracyjne, studia podyplomowe z zakresu inżynierii ruchu drogowego oraz organizacji administracji samorządowej, pracownik samorządowy, prowadzi własną jednoosobową działalność gospodarczą. Radny RPŁ IV, V kadencji, Przewodniczący Komisji OŚRLPiBP (2014–2018). Prezes Zarządu LKS „Sitowianka" Budy Łańcuckie, Członek OSP Korniaktów Płn. Żonaty, dwoje dzieci.

Anna Katarzyna Bis, Budy Łańcuckie, ur. 1.01.1961, wykszt. wyższe, bankowiec. Radna RPŁ IV, V kadencji, Przewodnicząca Komisji RGiF (2010–2018). Pracownik Banku Spółdzielczego w Łańcucie Oddział w Białobrzegach na stanowisku dyrektor. Członek Zespołu Pieśni i Tańca „Wisłok", Zespołu Śpiewaczego „Sąsiedzi". Prowadzi grupę teatralno-kabaretową „Ostatni raz". Zamężna, dwoje dzieci.

Władysław Bolesławski, Rakszawa, ur. 28.04.1939, zm. 25.08.2008, wykszt. wyższe mgr inż., mechanik, rzeczoznawca SIMP w dziedzinie kotły parowe i zbiorniki ciśnieniowe. Był właścicielem Zakładu Badań i Remontu Kotłów Grzewczych, Przemysłowych „BOLKOP". Radny RPŁ I, III kadencji, Przewodniczący Rady (1998–2002), Członek ZPŁ (2006 – 25.08.2008). Przewodniczący Rady Gminy Rakszawa (1990–1998). Przewodniczył Społecznemu Komitetowi Budowy Pomnika Pamięci Narodowej w Łańcucie na pl. Sokoła (2002). Żonaty, pięcioro dzieci.

Wojciech Ignacy Borcz, Sonina, ur. 27.10.1961, wykszt. średnie – ekonomiczne, rolnik. Radny RPŁ I, II, III, V kadencji, Wiceprzewodniczący RPŁ (2002–2006), Zastępca Przewodniczącego KR (2006–2010), Przewodniczący Komisji Rewizyjnej (2014–2018). Współpracuje z Fundacją Pomocy Młodzieży im. Jana Pawła II „Wzrastanie". Żonaty, dwoje dzieci i dwoje w rodzinie zastępczej.

Barbara Brudniak, Kopanie Żołyńskie, ur. 3.12.1960, wykszt. licencjackie pedagogiczne. Nauczycielka Szkoły Podstawowej w Zmysłówce (1981–1995). Przewodnicząca Rady Nadzorczej w Banku Spółdzielczym w Żołyni. Radna RPŁ VI kadencji i Wiceprzewodnicząca Rady. Członek Koła Gospodyń Wiejskich Kopanie Żołyńskie. Zamężna, czworo dzieci.

Józef Franciszek Buk, Krzemienica, ur. 28.03.1974, wykszt. wyższe pedagogiczne, studia podyplomowe z organizacji i zarządzania bhp oraz kurs kwalifikacyjny z zarządzania i organizacji oświaty. Nauczyciel w Zespole Szkół Elektronicznych w Rzeszowie (1999–2017). Dyrektor Centrum Usług Wspólnych w Czarnej (2017–2019), a następnie prywatny przedsiębiorca. Radny RPŁ I, VI kadencji, Przewodniczący Komisji EKSiR od 2018. Aktor Teatru Dramatycznego w Krzemienicy, Prezes Akcji Katolickiej w Krzemienicy. Żonaty, dwoje dzieci.

Robert Jacek Cyburt, Łańcut, ur. 26.06.1971, wykszt. wyższe pedagogiczne, trener sportowy. Nauczyciel w Szkole Podstawowej Nr 1 w Łańcucie im. Stefana Kardynała Wyszyńskiego. Radny RPŁ IV kadencji. Wiceprzewodniczący Rady Miasta Łańcuta (2010–2014). Członek Zarządu PTG „Sokół" w Łańcucie.

Jakub Daniel Czarnota, Handzlówka, ur. 24.09.1984, wykszt. wyższe prawnicze. Wójt Gminy Łańcut w VIII kadencji. Pracownik samorządowy w Kancelarii Zarządu Urzędu Marszałkowskiego Województwa Podkarpackiego (2015–2018). Radny RPŁ IV kadencji. Sołtys wsi Handzlówka (2015–2018), Prezes Stowarzyszenia „Razem dla Wsi Łańcuckiej", członek Rady Lokalnej Grupy Działania „Ziemia Łańcucka". Kawaler.

Władysław Dąbek, Łańcut, ur. 9.07.1952, zm. 31.01.2007, wykszt. wyższe administracyjne. Radny RPŁ I kadencji. Naczelnik Gminy Białobrzegi (1979–1989), Naczelnik Miasta Łańcuta (1989–1990). Pracował w PBDiM „Hydroinż" (1973–1976), wiceprezes SKR Żołynia (1976–1979), „Widamid" (1990–1993), wiceprezes „Wersal" S.A. (1993–1996) i (1998–2000), prezes „Resmięs" (1996–1998), „Damianex" (2000–2005). Żonaty, dwoje dzieci.

Grażyna Krystyna Dobranowicz, Łańcut, ur. 13.05.1958, wykszt. wyższe, mgr socjologii, specjalista pielęgniarstwa chirurgicznego. Pielęgniarka Oddziałowa na chirurgii Szpitala Św. Michała Archanioła w Łańcucie. Radna RPŁ IV kadencji, Przewodnicząca Komisji ZiSS (2010–2014). Członek władz lokalnych Ogólnopolskiego Związku Zawodowego Pielęgniarek i Położnych. Zamężna, dwie córki.

Halina Janina Dudek, Pogwizdów, ur. 3.01.1959, wykszt. wyższe pedagogiczne i techniczne, studia podyplomowe z zarządzania oświatą. Dyrektor Zespołu Szkół im. Jana Pawła II w Medyni Głogowskiej. Radna RPŁ II, III, IV kadencji, Przewodnicząca Komisji EKSiR (2002–2006), Wiceprzewodnicząca Rady (2006–2010), Członek ZPŁ (2010–2014). Zamężna, dwoje dzieci.

Mariusz Antoni Duliban, Łańcut, ur. 8.03.1961, wykszt. wyższe pedagogiczne, studia podyplomowe historia i wiedza o społeczeństwie, rodzinie, doradztwo zawodowe. Nauczyciel w Zespole Szkół Nr 1 im. Janusza Korczaka w Łańcucie. Od 2003 ekspert OKE w komisjach kwalifikacyjnych dla nauczycieli ubiegających się o awans zawodowy. Radny RPŁ (od 29.12.2006 do 2010). Żonaty, troje dzieci.

Stanisław Dyrda, Budy Łańcuckie, ur. 26.04.1950, wykszt. średnie techniczne – technik budownictwa ogólnego, emeryt. Współwłaściciel Wielobranżowego Zakładu Rolbud II s.c. Pracownik Urzędu Gminy Białobrzegi (1982–1999), Naczelnik Gminy Białobrzegi (1988–1990), Wójt Gminy Białobrzegi (1990–1998). Radny RPŁ I kadencji. Członek PSL, GS SCh w Białobrzegach, OSP Budy Łańcuckie. Żonaty, czworo dzieci.

Danuta Ewa Dziuba, Żołynia, ur. 24.06.1969, wykszt. wyższe medyczne, lekarz internista, specjalista medycyny rodzinnej, indywidualna praktyka lekarska w Żołyni – NZOZ VITAE lek. med. Danuta Dziuba. Radna RPŁ III kadencji, Przewodnicząca Komisji ZRiPS (2006–2010). Zamężna, dwoje dzieci.

Ryszard Garczyński, Głuchów, ur. 12.04.1948, wykszt. średnie, emeryt. Radny RPŁ I kadencji. Przewodniczący Rady Gminy Łańcut w latach 1994–1998. Prowadził gospodarstwo rolne specjalizujące się w produkcji drobiu. Działacz LZS. Żonaty, troje dzieci.

Wiesław Giereś, Medynia Głogowska, ur. 5.04.1946, zm. 10.02.2018, wykszt. wyższe pedagogiczne, studia podyplomowe z zarządzania oświatą i bibliotekarstwa; instruktor sportu w zakresie lekkiej atletyki i tenisa stołowego, emeryt. Nauczyciel SP w Medyni Głogowskiej (1974–2008), dyrektor (1991–1999). Radny RPŁ I kadencji, Członek ZPŁ (1998–2002). Radny, Członek Zarządu Gminy Czarna (1990–1998). Żonaty, czworo dzieci.

Krzysztof Gilewicz, ur. 24.01.1941, Wołyniak osiadły w Łańcucie (1944), dr nauk techn., emeryt. Radny RPŁ I kadencji. „Harcerz wyklęty" (założyciel org. tajnej ANTYS w Łańcucie [1954–1956]), opiekun łańcuckich niewidomych (1994–2002), założyciel Kongr. Przeds. Ziemi Łańcuckiej (1994), jej pierwszy prezes, Redaktor Naczelny mies. „Gazeta Łańcucka" (1994–2002). Wydał księgę „Archiwum Gazety Łańcuckiej 1994–2002", autor ponad 1000 publikacji, książek „Miłości plonowanie" (1998), „Ludzie Sybiru" (2006), „Wierszyna" (2010), „Krzyż Wołynia 1943" (2013). Żonaty, dwoje dzieci.

Halina Golec, Pogwizdów, ur. 23.04.1965, wykszt. wyższe pedagogiczne, ukończone cztery dodatkowe kierunki studiów podyplomowych, nauczyciel. Dyrektor Zespołu Szkół im. Stanisława Pigonia w Medyni Łańcuckiej. Radna RPŁ IV, V, VI kadencji, Przewodnicząca Komisji EKSiR (2010–2014), Członek ZPŁ VI kadencji. Prezes Zarządu LGD „Eurogalicja". Zamężna, dwoje dzieci.

Kazimierz Gołojuch, Zalesie, ur. 5.02.1964, wykszt. wyższe, mgr inż. mechanizacji rolnictwa, podypl. studia z europeistyki. Radny RPŁ I kadencji. Wójt Gminy Czarna (1998–2005). Poseł na Sejm RP V, VI, VII, VIII, IX kadencji z listy PiS. Prezes Stowarzyszenia Rodzin Katolickich Diecezji Rzeszowskiej od 2004. Zaangażowany w działalność Ochotniczych Straży Pożarnych, członek Zarządu Oddziału Powiatowego Związku OSP RP w Łańcucie. Wspiera Polaków mieszkających na wschodzie poprzez Fundację „Semper Fidelis" na rzecz Archidiecezji Lwowskiej. Żonaty, dwoje dzieci.

Zbigniew Grad, Sonina, ur. 26.09.1965, wykszt. wyższe techniczne, emerytowany oficer Policji, grafolog (działalność biegłego z zakresu kryminalistycznych badań dokumentów), nauczyciel przedmiotów zawodowych technicznych. Radny RPŁ VI kadencji i Przewodniczący Komisji SWiP. Członek Polskiego Towarzystwa Kryminalistycznego. Żonaty, dwoje dzieci.

Jerzy Gruca, Łańcut, ur. 1.11.1957, wykszt. wyższe lek. med. specjalizacje: choroby wewnętrzne, medycyna rodzinna, pracy, badania kierowców, certyfikat PTMS uprawniający do orzecznictwa sportowo-lekarskiego, studia podyplomowe z zarządzania ochroną zdrowia. Radny RPŁ I, II kadencji, Przewodniczący Komisji ZRiPS (2002–2006). Pracował jako lekarz w ZOZ w Łańcut (1984–1999), lekarz POZ w GOZ Białobrzegi od 1999. Żonaty, troje dzieci.

Tadeusz Gwizdak, Dąbrówki, ur. 10.12.1935, wykszt. wyższe inżynier elektryk, emeryt. W Rakszawie pracował w latach 1954–1991 w Fabryce Sukna, gdzie był dyrektorem (1981–1991), następnie uczestniczył w budowie Browaru Van-Pur i był jego dyrektorem (1992–2004). Radny RPŁ II, w III od 24.09.2008, IV, V kadencji, Członek ZPŁ (2002–2006, od 19.11.2008 do 2018). Radny Rady Gminy Czarna (1990–2002), Członek Zarządu Gminy Czarna (1990–1998). W Dąbrówkach był przewodniczącym komitetu budowy szkoły podstawowej (1989–1994) i komitetu gazyfikacji (1986–1988). Żonaty, dwoje dzieci.

Adam Hadław, Łańcut, ur. 20.12.1966, wykszt. wyższe ekonomiczne, Radny RPŁ III kadencji, Członek ZPŁ (2006 – 1.04.2009). Dyrektor Oddziału Podkarpackiego POPON (2006–2017), PPUH Elmar sp. z o.o. (1992–2006), nauczyciel Szkoły Podstawowej w Tarnawce (1987–1989). Harcmistrz, komendant Hufca ZHP w Łańcucie (1988–1991), Wiceprzewodniczący CKR ZHP (2001–2005), członek RN ZHP od 2013. Przewodniczący Wojewódzkiej Społecznej Rady ds. Osób Niepełnosprawnych od 2012, Społeczny Rzecznik Seniorów i Osób Niepełnosprawnych Miasta Łańcuta od 2019. Żonaty, dwoje dzieci.

Jerzy Hałka, Łańcut, ur. 5.08.1959, wykszt. wyższe ekonomiczne. Dyrektor Miejskiego Ośrodka Sportu i Rekreacji w Łańcucie. Radny RPŁ od 27.04.2011 do 2014, Przewodniczący Komisji Rewizyjnej (od 15.04.2013 do 2014). Prezes Zarządu „Metalsprzęt" Rzeszów (1992–2006), działacz sportowy AZS Rzeszów, MKS Łańcut, ZKS „Stal" Rzeszów. Żonaty, troje dzieci.

Anna Hanejko, Żołynia, ur. 13.07.1954, wykszt. inż., rolnik, poetka. Emerytowany pracownik Urzędu Gminy Żołynia (1982–2015). Radna RPŁ I, II kadencji, Członek ZPŁ (1998–2002). Radna Gminy Żołynia (1994–1998). Współzałożycielka Stowarzyszenia Na Rzecz Chorych Niepełnosprawnych i Potrzebujących Pomocy im. Matki Teresy w Żołyni, które prowadzi ZOP. Zamężna, troje dzieci.

Grzegorz Andrzej Hawer, Markowa, ur. 25.07.1972, wykszt. wyższe ekonomiczne. Radny RPŁ IV kadencji. Prowadzi gospodarstwo rolne w Markowej. Kierownik Sekcji Kontroli Technicznej Agencja Rynku Rolnego w Warszawie Oddział Terenowy w Rzeszowie (2009–2016). Członek Zespołu Pieśni i Tańca „Markowianie". Żonaty, dwoje dzieci.

Elżbieta Inglot-Ulman, Albigowa, ur. 15.10.1944, wykszt. wyższe, lek. med. pediatra ze specjalizacją II stopnia. Pracuje jako lekarz pediatra od 1971, na Oddziale Dziecięcym Szpitala Rejonowego w Łańcucie (1979–1999), lekarz POZ na kontrakcie z NFZ od 1999. Radna RPŁ II kadencji. Radna Sejmiku Województwa Podkarpackiego (1998–2002). Zamężna, troje dzieci.

Jan Kilian, Markowa, ur. 26.01.1957, wykszt. średnie techniczne. Dyrektor Centrum Kultury Gminy Markowa oraz instruktor amatorskich zespołów artystycznych. Członek Kapeli Regionalnego Zespołu Pieśni i Tańca „Markowianie". Radny Rady Gminy Markowa (1990–1994). Radny RPŁ III, IV, V, VI kadencji, Członek ZPŁ III, IV, V, VI kadencji. Żonaty, dwoje dzieci.

Kamil Kilian, Kopanie Żołyńskie, ur. 23.02.1993, wykszt. wyższe. techniczne, mgr inż. Pracownik Urzędu Gminy Rakszawa. Radny RPŁ VI kadencji. Członek Zarządu Klubu Sportowego „Błękit Żołynia" w Żołyni. Członek OSP Kopanie Żołyńskie. Żonaty.

Adam Mieczysław Krzysztoń, Kraczkowa, ur. 19.12.1961, wykszt. KUL, mgr socjologii. Starosta łańcucki od XI 1998 r. Radny RPŁ II, III, IV, V, VI kadencji. Członek Zarządu Związku Powiatów Polskich w V, VI kadencji (wiceprezes od 2019), Przewodniczący Konwentu Starostów Województwa Podkarpackiego II i III kadencji oraz Konwentu Samorządowców Powiatu Łańcuckiego. Pracował w Rejonie Dróg Publicznych w Rzeszowie (1982–1993), w Zarządzie Regionu NSZZ „Solidarność" w Rzeszowie (1993–1998), związany z Ruchem Światło-Życie od 1975 r., sympatyk i członek NSZZ „Solidarność" od 1980 r., Honorowy Dawca Krwi od 1980 r. Żonaty, troje dzieci.

Stanisław Krzyżak, Markowa, ur. 1.02.1953, wykszt. wyższe zawodowe. Radny RPŁ I kadencji. Kierownik Szkolenia Praktycznego w Zespole Szkół Mechanizacji Rolnictwa i Zespole Szkół Technicznych w Łańcucie (1985–2006). Diagnosta na stacji kontroli pojazdów w Powiatowym Centrum Kształcenia Praktycznego i Edukacji Zawodowej w Łańcucie od 2011. Żonaty, dwoje dzieci.

Ryszard Kucha, Łańcut, ur. 15.11.1956, wykszt. średnie ekonomiczne, prowadzi firmę handlowo-usługową w branży turystycznej. Prezes Akcji Katolickiej przy parafii Łańcut-Fara. Wiceprezes Towarzystwa Pomocy im. św. Brata Alberta Koło w Łańcucie. Członek Komisji Rewizyjnej PTTK Oddział w Łańcucie. Radny RPŁ III, VI kadencji, Przewodniczący Komisji Rewizyjnej III, VI kadencji, Sekretarz (od 28.10.2019). Żonaty, troje dzieci.

Dariusz Karol Kuraś, Rakszawa, ur. 4.06.1971, wykszt. wyższe ekonomiczne, podyplomowe studia rachunkowość i finanse, Certyfikat Księgowego nadany przez Ministra Finansów RP. Główny księgowy Zarządu Dróg Powiatowych w Łańcucie, Skarbnik Zarządu Klubu Sportowego Towarzystwa Kultury Fizycznej w Rakszawie (III liga siatkówki kobiet i mężczyzn), członek chóru mieszanego czterogłosowego „Raxavia" przy GOKiCz w Rakszawie. Radny RPŁ VI kadencji i Przewodniczący Komisji ZRiPS. Żonaty, dwoje dzieci.

Marian Kurek, Korniaktów Płn., ur. 10.09.1966, wykszt. wyższe pedagogiczne, studia podyplomowe z zarządzania oświatą, z informatyki i technologii informacyjnych, instruktor siatkówki, tenisa ziemnego, piłki nożnej. Dyrektor Zespołu Szkół im. Adama Mickiewicza w Białobrzegach, dyrektor PG w Białobrzegach im. Jana Pawła II (2012–2017). Radny RPŁ III, V, VI kadencji, Przewodniczący Komisji EKSiR (2006–2010 i 2014–2018), Członek ZPŁ VI kadencji. Żonaty, pięcioro dzieci.

Róża Maria Kwolek, Łańcut, ur. 13.12.1944, wykszt. wyższe, lekarz rehabilitacji medycznej. Radna RPŁ I kadencji. Emerytowany Kierownik Ośrodka Zdrowia w Krzemienicy. Członek Towarzystwa Pomocy im. św. Brata Alberta Koło w Łańcucie i przez 15 lat wolontariusz sprawujący opiekę medyczną nad bezdomnymi i potrzebującymi pomocy. Zamężna, pięcioro dzieci.

Michał Aleksander Mac, Łańcut, ur. 29.10.1994, wykszt. wyższe. Pracownik Urzędu Miasta Łańcuta. Radny RPŁ VI kadencji, Przewodniczący Klubu Radnych W Trosce o Powiat Łańcucki. Kawaler.

Jan Magoń, Wysoka, ur. 20.01.1962, wykszt. wyższe pedagogiczne. Nauczyciel fizyki, astronomii, przyrody w I Liceum Ogólnokształcącym im. Henryka Sienkiewicza w Łańcucie. Radny RPŁ I, II, III, V, VI kadencji. Członek Ochotniczej Straży Pożarnej w Wysokiej od 1977. Żonaty, dwie córki.

Franciszek Masłoń, Korniaktów Płn., ur. 8.04.1959, wykszt. wyższe ekonomiczne, pedagogiczne. Wójt Gminy Białobrzegi w III, IV, V, VI, VII, VIII kadencji. Radny RPŁ I kadencji, Wiceprzewodniczący Rady i Przewodniczący Komisji RGiF (1998–2002). Przewodniczący Rady Gminy Białobrzegi (1990–1994). Dyrektor Szkoły Podstawowej nr 1 w Budach Łańcuckich (1990–1998). Żonaty, troje dzieci.

Ryszard Jan Mędrala, Łańcut, ur. 7.02.1953 wykszt. wyższe, inż. sanitarny i podyplomowe studia menedżerskie. Emeryt, pracownik Muzeum-Zamku w Łańcucie (2013–2018). Dyrektor Miejskiego Zakładu Wodociągów i Kanalizacji w Łańcucie (2003–2011). Kierownik Wydz. Gospodarki Wodno-Ściekowej i Ochrony Środowiska w ŁFŚ (1983–2003). Radny RPŁ III kadencji, Członek ZPŁ (od 1.04.2009 do 2010). Żonaty, czworo dzieci.

Wincenty Morycz, Krzemienica, ur. 14.11.1944, wykszt. średnie techn., emeryt. Radny Gminy Czarna VIII kadencji, radny RPŁ I, II, III, IV kadencji, Przewodniczący Rady (2002–2006), Przew. Komisji OŚRLPiBP (28.08.2012 – 2014). Założyciel i Prezes Fundacji Pomóż Potrzebującym (2003–2006). Sołtys wsi Krzemienica od 2015. Wiceprezes PZPN w Rzeszowie (1992–1996) i (1998–2008), Przewodniczący Okręgowego Kolegium Sędziów Piłki Nożnej (1992–2008). Prezes LKS „Jawor" Krzemienica (1961–2000), obecnie Prezes Honorowy. Żonaty, dwóch synów.

Jan Panek, Rakszawa, ur. 24.05.1947, wykszt. średnie techniczne, emerytowany pracownik cywilny MON. Członek Zarządu LGD „Ziemia Łańcucka", działa w Polskim Związku Wędkarskim, Polskim Związku Pszczelarskim, wolontariusz Klubu HDK PCK Żołynia. Radny Rady Gminy Rakszawa III, IV, V kadencji, Przewodniczący Komisji Rewizyjnej (2002–2006), Przewodniczący Rady (2006–2010), Zastępca Przewodniczącego (2010–2014). Sołtys wsi Rakszawa Dolna. Radny RPŁ VI kadencji, Zastępca Przewodniczącego Komisji Rewizyjnej i jej Przewodniczący (od 28.10.2019). Żonaty, pięcioro dzieci.

Stanisław Panek, Żołynia, ur. 26.09.1960, wykszt. wyższe pedagogiczne i techniczne, studia podyplomowe z zarządzania oświatą. Dyrektor Zespołu Szkół im. Adama Mickiewicza w Żołyni (1995–2019) oraz Dyrektor Szkoły Podstawowej im. św. Jana Kantego w Biedaczowie od 2019. Radny RPŁ II, III, IV, V kadencji, Członek ZPŁ (2002–2006), Przewodniczący Rady (2006–2018). Radny Gminy Żołynia (1994–1999), Zastępca Wójta Gminy Żołynia (1998–2002). Żonaty, dwoje dzieci.

Henryk Pazdan, Łańcut, ur. 7.07.1955, wykszt. wyższe mgr inż. mech., nauczyciel. Sekretarz Miasta Łańcuta (2014–2018). Zastępca Burmistrza Miasta Łańcuta (2006–2014). Radny RPŁ (27.11–21.12.2006) i (29.11.2010–30.03.2011), Przewodniczący Rady Osiedla Łańcut-Południe od 2019. Starszy inspektor w PUW w Rzeszowie (2003–2006). Działacz Stow. Rozwoju Ziemi Łańcuckiej, PTTK. Redaktor naczelny „Echo – Gazeta Ziemi Łańcuckiej". Żonaty, troje dzieci.

Karol Tadeusz Pelc, Rogóżno, ur. 1.11.1959, wykszt. wyższe pedagogiczne, studia podyplomowe, emerytowany nauczyciel. Dyrektor Zespołu Szkół Nr 1 im. Janusza Korczaka w Łańcucie (1989–2006). Prowadzi działalność gospodarczą w zakresie usług medycznych. Radny RPŁ III, V kadencji, Przewodniczący Komisji RGiF (2006–2010), Przewodniczący Komisji ZiPS (2014–2018). Radny Gminy Łańcut (1998–2002). Żonaty, dwoje dzieci.

Józef Piechuta, Żołynia, ur. 11.03.1948, wykszt. wyższe ekonomiczne, emerytowany pracownik administracji państwowej. W kontroli finansowej od 1970, dyplomowany biegły księgowy (1989), biegły rewident (1992), biegły sądowy z zakresu finansów i rachunkowości. Radny RPŁ I kadencji, Przewodniczący Komisji Rewizyjnej (1998–2002). Współzałożyciel stowarzyszenia prowadzącego ZPO w Żołyni im. Matki Teresy z Kalkuty. Żonaty, czworo dzieci.

Barbara Pilawa-Kraus, Łańcut, ur. 25.11.1968, wykszt. wyższe ekonomiczne. Mediator w sprawach społecznych i administracyjnych. Radna RPŁ V kadencji, Wicestarosta Łańcucki V, VI kadencji. Dyrektor oddziału DG-Inwest Finanse S.A. w Łańcucie (2011–2014), Prezes Łańcuckiego Stowarzyszenia Wspierania Edukacji Artystycznej „GEST" (2010–2014). Współpracowała z Kongregacją Przedsiębiorców Ziemi Łańcuckiej. Zamężna, dwoje dzieci.

Edward Kazimierz Pomykała, Łańcut, ur. 5.01.1961, wykszt. wyższe pedagogiczne, studia podyplomowe z zarządzania oświatą i pedagogiki. Emerytowany nauczyciel matematyki, dyrektor Zespołu Szkół im. Obrońców Westerplatte w Dąbrówkach (1997–2008). Radny RPŁ II kadencji. Członek Domowego Kościoła Ruchu Światło-Życie w parafii św. Józefa w Łańcucie, Związku Żołnierzy NSZ. Żonaty, pięcioro dzieci.

Stefan Michał Rachwał, Łańcut, ur. 5.01.1942, wykszt. wyższe lek. med., specjalizacje I i II st. z anestezjologii i intensywnej terapii, I st. z chirurgii urazowo-ortopedycznej. Radny RPŁ I kadencji, Przewodniczący Komisji ZRiPS (1998–2002). Od 1965 lekarz ZOZ w Łańcucie, Kierownik Oddziału Anestezjologii i Bloku Operacyjnego (1972–1992), Kierownik Powiatowej Stacji Pogotowia Ratunkowego (1972–1978), Zast. Dyr. ds. Medycznych (2003–2007). We władzach PTL Koło Naukowe w Łańcucie, Przedstawiciel w Radzie OIL w Rzeszowie. Żonaty, dwoje dzieci.

Jakub Maciej Reizer, Albigowa, ur. 27.01.1979, wykszt. wyższe, przedsiębiorca. Radny RPŁ V, VI kadencji. Kierownik Zakładu Aktywności Zawodowej w Woli Dalszej Fundacji „Contigo". Zastępca Kierownika Biura Powiatowego w Łańcucie Agencji Restrukturyzacji i Modernizacji Rolnictwa (2009–2016). Żonaty, dwoje dzieci.

Mariusz Piotr Rejman, Krzemienica, ur. 10.05.1980, wykszt. techniczne. Właściciel firmy Budmar-Geo, pracownik samorządowy Urzędu Gminy Żołynia. Prezes Zarządu LKS Jawor Krzemienica. Radny RPŁ VI kadencji, Przewodniczący Komisji RGiF. Żonaty, dwoje dzieci.

Ryszard Jan Rejman, Łańcut, ur. 1.01.1944, wykszt. wyższe mgr inż. ogrodnictwa, emeryt. Radny RPŁ I, IV kadencji, Wicestarosta Łańcucki (1998–2002), Wiceprzewodniczący Rady (2010–2014). Pracownik naukowy Instytutu Sadownictwa SZD w Albigowej (1969–1992). Wdrożył patenty z techniki ogrodniczej. Działa w Ruchu Światło-Życie Domowy Kościół, Akcji Katolickiej. Żonaty, dwoje dzieci.

Monika Beata Roman, Łańcut, ur. 24.02.1978, wykszt. wyższe prawnicze, kurs doktorancki, studia podyplomowe z ekonomii oraz pomocy publicznej. Pracownik Biura Prawnego Rzeszowskiej Agencji Rozwoju Regionalnego S.A., wcześniej główny specjalista w ARiMR Oddział w Warszawie. Radna Rady Miasta Łańcuta (2006–2014), Radna RPŁ (od 29.12.2014 do 2018) w V, VI kadencji. Dziennikarz, członek Stowarzyszenia Dziennikarzy Polskich Oddział w Rzeszowie.

Andrzej Rosół, Kosina, ur. 30.12.1954, zm. 15.11.2002, wykszt. średnie, elektryk. Pracownik Polskiego Radia Rzeszów. Radny RPŁ I kadencji, Wiceprzewodniczący Rady w latach 1998–2002. Członek NSZZ „Solidarność". Z jego inicjatywy powstały Koło LKS „Dąb" Kosina, Stowarzyszenie Kulturalne Chór „Fraza" z Kosiny, którego był Prezesem w latach 1998–2002. Żonaty, dwoje dzieci.

Agnieszka Rzepka, Rakszawa, ur. 4.06.1971, wykszt. wyższe pedagogiczne, historyk, instruktor sportu. Dyrektor GOKiCz w Rakszawie. Radna RPŁ V kadencji, Wiceprzewodnicząca Rady (2014–2018). Prezes Zarządu Fundacji Wspierania Rozwoju Lokalnego Van-Pur w Rakszawie. Autorka albumów: „Fabryka Sukna w Rakszawie" (2011), „Orkiestra Dęta Zgoda" (2013), „Mieszkańcy Rakszawy na starej fotografii" (2015) i współautorka „Rok Obrzędowy w Gminie Rakszawa" (2014), „Ceremonie pamięci" (2016). Zamężna.

Józef Zygmunt Rzepka, Białobrzegi, ur. 9.03.1953, wykszt. wyższe pedagogiczne, emerytowany nauczyciel Szkoły Podstawowej Nr 2 w Białobrzegach. Radny RPŁ II, III, IV kadencji, Wicestarosta Łańcucki (2002–2014). Radny Gminy Białobrzegi (1990–1998). Reaktywował działalność białobrzeskiego chóru i orkiestry dętej. Prowadził Teatr Ziemi Białobrzeskiej. Autor książek „Skąd nasz ród czyli kolebka Białobrzeg", „Cmentarz Białobrzeski", „Słownik Biograficzny Powiatu Łańcuckiego". Namalował herb Gminy Białobrzegi, logo CM w Łańcucie i projekt powiatowego sztandaru. Żonaty, troje dzieci.

Paweł Piotr Skoczowski, Kraczkowa, ur. 3.10.1987, wykszt. wyższe administracyjne, studia podyplomowe w zakresie bezpieczeństwa informacji oraz studia MBA w Instytucie Nauk Ekonomicznych PAN. Radny RPŁ V, VI kadencji, Wiceprzewodniczący Rady w VI kadencji. Posiada doświadczenie zawodowe wyniesione zarówno z sektora publicznego, jak i prywatnego. Żonaty, jedno dziecko.

Roman Skomra, Sonina, ur. 12.11.1941, wykszt. wyższe ekonomiczne, mgr inż., emeryt. Radny RPŁ I kadencji, Przewodniczący Komisji PiBP (1998–2002). Przewodniczący Rady Gminy Łańcut (2006–2018). Właściciel Zakładu Masarskiego „Rzeźnik" (1990–2008). Prezes Woj. Zw. Spół. Roln. (1984–1990). Dyrektor Wydziału Rolnictwa UW w Rzeszowie (1974–1984). Nauczyciel TRR w Wysokiej (1967–1974). Założyciel i reżyser Zespołu Ludowego „Sonina". Żonaty, dwoje dzieci.

Tomasz Skomra, Kraczkowa, ur. 19.01.1973, wykszt. wyższe pedagogiczne. Nauczyciel WF w Zespole Szkół im. Św. Jadwigi Królowej w Głuchowie. Radny RPŁ IV kadencji, Przewodniczący Komisji OŚRLPiBP (29.11.2010–28.08.2012). Żonaty, troje dzieci.

Kazimierz Paweł Słupek, Białobrzegi, ur. 26.01.1944, wykszt. średnie, emerytowany kierowca Komendy MO w Łańcucie (1962–1982), rolnik. Radny RPŁ I kadencji. Radny Gminy Białobrzegi (1980–1994), Przewodniczący Rady (1988–1990). Sołtys wsi Białobrzegi (1994–2010). Społecznie działał w: LZS, PSL, GS Samopomoc Chłopska, BS w Białobrzegach. Żonaty, dwoje dzieci.

Ignacy Wojciech Sołek, Łańcut, ur. 6.07.1951, wykszt. wyższe, emeryt. Radny RPŁ II kadencji, Przewodniczący Komisji OŚRLPiBP (2002–2006). Radny Rady Miasta Łańcuta w latach 1990–1994. Policjant KPP w Łańcucie w latach 1981–2010. Społecznie działał w Komitecie Osiedlowym „Łańcut-Południe", w klubie piłkarskim „Stal-Łańcut" i Podk. Zw. Piłki Nożnej. Żonaty, dwoje dzieci.

Alicja Strzałba, Łańcut, ur. 20.03.1948, wykszt. średnie, emerytka. Radna RPŁ II kadencji, Przewodnicząca Komisji Rewizyjnej (2002–2006). Pracowała w Urzędzie Miejskim w Łańcucie (1972–2003), MPGKiM w Łańcucie (1984–1985). Wraz z córką prowadzi Galerię Malarstwa Sztalugowego i organizuje Międzynarodowe Warsztaty Artystyczne w Kręgu Pogranicza (plenery malarskie). Zamężna, jedna córka.

Jerzy Stanisław Szczygieł, Łańcut, ur. 2.11.1951, wykszt. wyższe techniczne. Radny RPŁ V kadencji. Inspektor w Wydziale Inwestycji Urzędu Gminy Krasne. Burmistrz Miasta Łańcuta (1994–2006). Pracował w RPB w Rzeszowie, UM Łańcuta, Muzeum-Zamku w Łańcucie, Fabryce Wódek „Polmos" w Łańcucie, UM Rzeszów. Żonaty, pięcioro dzieci.

Jacek Szymon Szubart, Rakszawa, ur. 25.05.1984, wykszt. wyższe prawnicze. Wójt Gminy Rakszawa w VIII kadencji. Kierownik referatu Ochrony Środowiska, Gospodarki i Inwestycji UG Rakszawa do 2018. Radny RPŁ V kadencji. Członek Zarządu Oddziału Powiatowego Związku OSP RP w Łańcucie, członek Gminnej Komisji Urbanistyczno-Architektonicznej w gminach: Białobrzegi, Czarna, Krasne, Rakszawa. Autor publikacji naukowych z zakresu prawa administracyjnego. Żonaty, jedno dziecko.

Zygmunt Szubart, Krzemienica, ur. 27.01.1949, wykszt. wyższe, mgr inż., emeryt. Radny RPŁ II kadencji, Członek ZPŁ (2002–2006). Działa społecznie w Krzemienicy jako Prezes Stowarzyszenia Abstynenckiego Klub „Wyzwolenie", członek chóru parafialnego, Amatorskiego Teatru Dramatycznego, Zespołu Regionalnego „Wesele Krzemienickie". Żonaty, dwoje dzieci.

Wojciech Jerzy Szura, Łańcut, ur. 18.04.1965, wykszt. wyższe pedagogiczne, studia podyplomowe z zarządzania oświatą, inspektor bhp. Nauczyciel w Szkole Podstawowej Nr 2 im. ks. Jana Twardowskiego w Łańcucie, dyrektor SP Nr 2 w Łańcucie (2006–2011). Radny RPŁ VI kadencji, Sekretarz Komisji Rewizyjnej (do 28.10.2019). Żonaty, dwóch synów.

Tadeusz Świątoniowski, Rakszawa, ur. 3.08.1947, wykszt. średnie techniczne, emeryt. Pracownik Fabryki Śrub w Łańcucie (1967–2003). Społecznie działał przez 45 lat we władzach Związku Ochotniczych Straży Pożarnych RP. Radny RPŁ III kadencji, Przewodniczący Komisji OŚRLPiBP (2006–2010). Radny Rady Gminy Rakszawa (1988–2006). Żonaty, sześcioro dzieci.

Maria Trojnar, Albigowa, ur. 16.06.1946, wykszt. wyższe lekarz pediatra. Lekarz Podstawowej Opieki Zdrowotnej w Albigowej. Radna RPŁ I, II, III kadencji, Członek ZPŁ w latach 1998–2002. Wdowa, dwie córki i trzech synów.

Marek Wojciech Uberman, Łańcut, ur. 26.08.1962, wykszt. wyższe ekonomiczne, pracuje w Koelner ŁFŚ, gdzie pełnił funkcję Przewodniczącego Rady Pracowników i od 1998 jest Przewodniczącym KZ NSZZ „Solidarność". Przewodniczący Delegatury Regionu Rzeszowskiego NSZZ „Solidarność" w Łańcucie, członek Prezydium ZR NSZZ „Solidarność" w Rzeszowie, delegat Regionu Rzeszowskiego na Krajowy Zjazd Delegatów. Członek Straży Honorowej Grobu Bł. ks. Jerzego Popiełuszki w Warszawie. RPŁ I, V, VI kadencji, Wiceprzewodniczący Rady w V kadencji i Przewodniczący Rady w VI kadencji. Żonaty, troje dzieci.

Tadeusz Urban, Brzóza Stadnicka, ur. 13.02.1960, wykszt. wyższe pedagogiczne. Emerytowany nauczyciel Szkoły Podstawowej im. ks. Jana Twardowskiego w Brzózie Stadnickiej, dyrektor w latach 1984–1988 i 1996–2006. Radny RPŁ I kadencji. Żonaty, dwoje dzieci.

Krzysztof Wawro, Brzóza Stadnicka, ur. 12.06.1974, wykszt. wyższe administracja publiczna, magisterium z historii doktryn polityczno-prawnych. Pracownik Van-Pur w Rakszawie. Prezes Zarządu OSP w Brzózie Stadnickiej. Sekretarz Zarządu Gminnego ZOSP w Żołyni. Radny RPŁ VI kadencji i Przewodniczący Komisji OŚRLPiBP. Żonaty, troje dzieci.

Józef Witek, Łańcut, ur. 27.08.1940, zm. 7.06.2004, wykszt. zasadnicze. Radny RPŁ w I kadencji. Radny Rady Miejskiej w Łańcucie (1994–1998). Działacz sportowy (koszykówka), członek władz PTG „Sokół" Gniazdo w Łańcucie. Założyciel Społecznego Stowarzyszenia Popierania Sportu, Kultury i Turystyki, Chrześcijańskiego Stowarzyszenia Emerytów i Rencistów, członek ZChN, NSZZ „Solidarność". W 2018 został patronem Powiatowej Hali Sportowej ZST w Łańcucie. Żonaty, jedna córka.

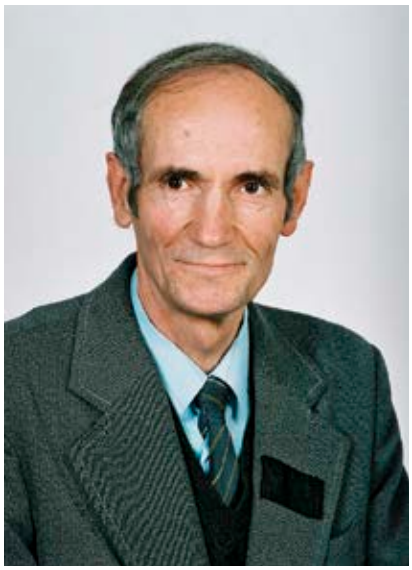

Marian Wrona, Husów, ur. 2.03.1957, wykszt. średnie techniczne, emeryt. Radny RPŁ od 15.04.2013 do 2014. Pracował w Łańcucie w Spółdzielni Mleczarskiej (1975–1979), SI „Zgoda" (1979–1992). Członek władz Polskiego Związku Niewidomych, Powiatowej Społecznej Rady ds. Osób Niepełnosprawnych w Łańcucie, Komisji PFRON oraz Akcji Katolickiej, Koła Misyjnego przy parafii w Husowie. Wdowiec, jedna córka.

Andrzej Michał Zawadzki, Łańcut, ur. 11.12.1951, wykszt. wyższe, lek. med. specjalizacja anestezjolog i neurolog. Prowadził prywatny gabinet lekarski. Radny RPŁ II kadencji. Radny Rady Miasta Łańcuta 1990–2002. Pracował jako lekarz w: szpitalu w Łańcucie (Zastępca Ordynatora Działu Anestezjologii i Intensywnej Terapii, w Poradni Leczenia Bólu, Poradni Uzależnień), ZOP w Górnie (kierownik), WPR w Rzeszowie, Podkarpackiej Regionalnej Kasie Chorych, Podkarpackim Urzędzie Wojewódzkim. Żonaty, czworo dzieci.

Henryk Józef Zielonka, Rakszawa, ur. 17.05.1959, wykszt. wyższe mgr inż. mechanik i pedagogiczne. Dyrektor Publicznego Gimnazjum im. Księdza Stefana Kardynała Wyszyńskiego w Rakszawie (od 2016 i 1999–2006), Wicedyrektor Zespołu Szkół Tekstylno-Gospodarczych w Rakszawie (1989–1999), nauczyciel matematyki od 1983. Radny RPŁ I kadencji, Przewodniczący Komisji EKSiR w latach 1998–2002. Żonaty, troje dzieci.

Pracownikami ściśle współpracującymi z Zarządem i Radą są sekretarz i skarbnik. Od 1 stycznia 1999 r. w Starostwie Powiatowym w Łańcucie na tych stanowiskach były zatrudnione trzy osoby.

Robert Marek Kochman, Łańcut, ur. 26.01.1970, wykszt. wyższe prawnicze, radca prawny. Sekretarz Powiatu Łańcuckiego od 25.11.1998, Sekretarz Rady Nadzorczej „Centrum Medycznego w Łańcucie" sp. z o.o. od 2009, Urzędnik Wyborczy Gm. Łańcut od 2018, pracownik Kancelarii Zarządu Miasta Rzeszowa (1995–1998). Radny Gm. Białobrzegi II kadencji i Miasta Łańcuta w IV i VI. Współautor „Słownika Biograficznego Powiatu Łańcuckiego". Hobby przewodnik po Muzeum-Zamku w Łańcucie. Żonaty, dwoje dzieci.

Agata Maria Sońska, Łańcut, ur. 30.12.1966, wykszt. wyższe ekonomiczne. Skarbnik Powiatu Łańcuckiego od 25.11.1998 do 19.07.1999, w Wydziale Finansowo-Budżetowym Starostwa od 1999 zajmuje się budżetem, obecnie jest Zastępcą Skarbnika Powiatu Łańcuckiego. Księgowa w Wydziale Finansowym Urzędu Miasta Łańcuta (1996–1998), pracownik Rejonowego Urzędu Pracy w Łańcucie (1994–1995). Hobby architektura krajobrazu, muzyka i poezja. Zamężna, troje dzieci.

Stanisław Bogusław Barnat, Łańcut, ur. 23.09.1957, wykszt. wyższe ekonomiczne. Skarbnik Powiatu Łańcuckiego od 19.07.1999, pełni też obowiązki Naczelnika Wydziału Finansowo-Budżetowego w Starostwie. Księgowy i rewident w Rakszawskich Zakładach Przemysłu Włókienniczego (1980–1985), główny księgowy w Spółdzielni RSP „Robotnik" w Łańcucie (1985–1994), księgowy w Fabryce Polmos Łańcut (1994–1999). Żonaty, troje dzieci.

Opracował: Robert Kochman

Wykaz skrótów komitetów wyborczych:

KW AWS - Komitet Wyborczy Akcja Wyborcza Solidarność

KW LPR - Komitet Wyborczy Liga Polskich Rodzin

KW PiS - Komitet Wyborczy Prawo i Sprawiedliwość

KW PO - Komitet Wyborczy Platforma Obywatelska

KW PSL - Komitet Wyborczy Polskie Stronnictwo Ludowe

KW PSPU - Komitet Wyborczy Przymierze Społeczne PSL-UP-KPEiR

KW RPO - Komitet Wyborczy Ruch Patriotyczny Ojczyzna

KW SLD - Komitet Wyborczy Sojusz Lewicy Demokratycznej

KWW NZŁ - Komitet Wyborczy Wyborców „Na rzecz Ziemi Łańcuckiej"

KWW ORS - Komitet Wyborczy Wyborców Obywatelski Ruch Samorządowy

KWW PŁ - Komitet Wyborczy Wyborców Powiat Łańcucki

KWW POŁ - Komitet Wyborczy Wyborców Porozumienie Łańcuckie

KWW RŁiP - Komitet Wyborczy Wyborców Dla Rozwoju Miasta Łańcuta i Powiatu

KWW TPŁ - Komitet Wyborczy Wyborców W Trosce o Powiat Łańcucki

KWW ZŁR - Komitet Wyborczy Wyborców Ziemia Łańcucka Razem

Wykaz skrótów innych:

RPŁ - Rada Powiatu Łańcuckiego

ZPŁ - Zarząd Powiatu Łańcuckiego

Komisja RGiF - Komisja Rozwoju Gospodarczego i Finansów

Komisja EKSiR - Komisja Edukacji, Kultury, Sportu i Rekreacji

Komisja ZRiPS - Komisja Zdrowia, Rodziny i Pomocy Społecznej

Komisja OŚRL - Komisja Ochrony Środowiska, Rolnictwa, Leśnictwa

Komisja BiPP - Komisja Bezpieczeństwa i Porządku Publicznego

Komisja OŚRLPiBP - Komisja Ochrony Środowiska, Rolnictwa, Leśnictwa, Porządku i Bezpieczeństwa Publicznego

Komisja SWiP - Komisja Skarg, Wniosków i Petycji

wykszt. - wykształcenie

6

Realizacja zadań z zakresu edukacji przez Powiat Łańcucki w latach 1999–2019

Z dniem 1 stycznia 1999 r. Powiat Łańcucki przejął z mocy prawa wszystkie szkoły ponadpodstawowe funkcjonujące na terenie Powiatu, za wyjątkiem Zespołu Szkół Medycznych, który reforma przydzieliła do prowadzenia Samorządowi Województwa Podkarpackiego. Osobną kwestią było prowadzenie przez Ministra Sprawiedliwości Schroniska dla Nieletnich, popularnie zwanego „poprawczakiem".

Przekazanie szkół powiatom oznaczało *de facto* postawienie ich w roli gospodarza lokalnej oświaty. Podobnie jak gminy, które kilka lat wcześniej otrzymały do prowadzenia szkoły podstawowe i gimnazja, powiaty musiały sprostać roli prowadzenia szkół pod względem organizacyjno-finansowym. Odtąd całość finansowania oświaty, z uwzględnieniem subwencji oświatowej wyliczanej w oparciu o liczbę uczniów, oraz dbanie o bazę materialną placówek oświatowych przeszły z zakresu administracji rządowej na szczebel samorządu.

Dodatkowo przepisy ustaw regulujących funkcjonowanie oświaty, m.in. Karty Nauczyciela i ustawy o systemie oświaty zobowiązywały samorząd do wielu czynności regulujących nie tylko zagadnienie gospodarowania mieniem szkół, ale także pragmatyki zawodowej nauczycieli (m.in. ocenianie i konkursy na dyrektorów szkół, rozdział środków na doskonalenie zawodowe nauczycieli, awans zawodowy nauczycieli na stopień nauczyciela mianowanego), rejestracji i dotowania niepublicznych placówek oświatowych, kierowania do kształcenia specjalnego uczniów poza teren Powiatu.

Rada Powiatu Łańcuckiego zobowiązana została do przyjęcia szeregu uchwał dotyczących zasad wynagradzania nauczycieli, zasad określających m.in. czas pracy nauczycieli, pomoc zdrowotną. Władze Powiatu zdawały sobie sprawę, że zarządzanie oświatą jest zadaniem wymagającym utworzenia struktur administracyjnych koordynujących ten aspekt funkcjonowania samorządu.

Początkowo rolę tę wykonywały osoby na samodzielnych stanowiskach pracy. W Regulaminie Organizacyjnym Starostwa utworzono stanowisko Pełnomocnika ds. Edukacji, które powierzono mgr Stanisławie Lis, która pełniła tę funkcję w szczególnie trudnym okresie transformacji administracji i związanej z tym ogromnej skali wyzwań, jakie stanęły przed „młodym" samorządem powiatowym. Następnie stanowisko to przejął mgr Jacek Borcz (od 1.09.1999 do 31.10.2001). Wówczas rozpoczął się czas reformy polegającej na przekształceniu szkół ponadpodstawowych w ponadgimnazjalne o skróconym cyklu kształcenia. W początkowym okresie organizowania się struktur Starostwa swoją wiedzą i doświadczeniem w zakresie zarządzania oświatą wspierała Zarząd Powiatu – mgr Danuta Boratyn, Dyrektor Zespołu Szkół Nr 3 im. M. Kopernika w Łańcucie.

Rozmiar zadań, które przekraczały możliwości sprostania im przez jedno stanowisko pracy, spowodował, że władze Powiatu zdecydowały się na utworzenie Wydziału Edukacji i Spraw Społecznych, który integrował zadania z zakresu edukacji, zdrowia, nadzoru nad stowarzyszeniami i innymi organizacjami oraz inne zadania z zakresu spraw społecznych. W strukturze organizacyjnej Starostwa Wydział podlegał pod Wicestarostę Łańcuckiego.

Stanowisko Naczelnika Wydziału objęła mgr Krystyna Gruca i pełniła je w latach 2001–2018. Jej pełne zaangażowania poświęcenie się pracy, rzetelność pozwoliły na realizację wielu trudnych zadań, przed którymi stanął Powiat w zakresie edukacji. Dobra współpraca Naczelnika ze szkołami zaowocowała podniesieniem ich standardu materialnego, wprowadzeniem wielu cennych inicjatyw. Od 2018 r. Naczelnikiem Wydziału Edukacji i Spraw Społecznych jest dr Robert Szajnar.

Przekształcenia sieci szkół w Powiecie w okresie 1999-2019

Ustawa *przepisy wprowadzające reformę ustroju szkolnego* z dnia 8 stycznia 1999 r., w wyniku której utworzono gimnazja, w kolejnym etapie wymagała reorganizacji szkolnictwa ponadpodstawowego w ponadgimnazjalne. W roku szkolnym 2002/2003 wdrożona została reforma szkolnictwa ponadgimnazjalnego.

W wyniku podjęcia uchwał przez Radę Powiatu Łańcuckiego w dniach 28 grudnia 2001 r. i 17 maja 2002 r. wraz z późniejszymi zmianami ustalony został kształt sieci szkolnictwa ponadgimnazjalnego w Powiecie Łańcuckim. Zmiana polegała na przekształceniu dotychczasowych szkół ponadpodstawowych w szkoły ponadgimnazjalne.

Zmianie uległy nazwy zespołów szkół oraz szkół wchodzących w ich skład, szkoły otrzymały odpowiednią numerację. Poza zmianą nazewnictwa zmienił się cykl kształcenia i tak w przypadku liceum ogólnokształcącego wynosił nie 4, a 3 lata nauki, w przypadku technikum 4 lata, zamiast dotychczasowych 5. Zmianie uległy treści programowe, przystosowane do wiedzy ucznia kończącego gimnazjum.

Powstał nowy typ szkoły – licea profilowane, które poza kształceniem ogólnym miały kierunkować zawodowo, ale bez możliwości uzyskania tytułu zawodowego. Teoretycznie, zgodnie z założeniami reformy, absolwenci tych szkół mieli kontynuować naukę w szkołach policealnych w celu zdobycia zawodu.

Znaczenie reformy jest niebagatelne, ponieważ ustalona wówczas sieć szkół, nazewnictwo są w znacznej mierze nadal aktualne. Dyrektorami szkół, dla których organem prowadzącym był Powiat Łańcucki, w latach 1999–2019 byli:

- w I Liceum Ogólnokształcącym im. Henryka Sienkiewicza w Łańcucie, ul. Mickiewicza 3 – mgr Stanisław Czech (1995–2000) i mgr Robert Szura od 2000 r.;
- w Zespole Szkół Nr 1 im. Janusza Korczaka w Łańcucie, ul. Grunwaldzka 11 (II Liceum Ogólnokształcące, I Liceum Profilowane) – mgr Karol Pelc (1989–2006), mgr Małgorzata Kupis od 2006 r.;
- w Zespole Szkół Nr 2 im. Jana Kochanowskiego w Łańcucie, ul. Podzwierzyniec 41 (III Liceum Ogólnokształcące, II Liceum Profilowane powstałe z przekształcenia Liceum Zawodowego, Technikum Nr 1 powstałe z przekształcenia Technikum Mechanicznego i Technikum Elektronicznego, Zasadnicza Szkoła Zawodowa Nr 1) – mgr inż. Stanisław Gwizdak (1995–2006), p.o. mgr Janusz Kwolek (2006–2007), mgr Bogusław Blajer od 2007 r.;
- w Zespole Szkół Nr 3 im. Mikołaja Kopernika w Łańcucie, ul. Farna 10 (III Liceum Profilowane, Technikum Nr 2 powstałe z przekształcenia Liceum Ekonomicznego oraz Liceum Handlowego, Zasadnicza Szkoła Zawodowa Nr 2) – mgr Danuta Boratyn (1991–2007), mgr Jacek Lalicki (2007–2012), mgr Jacek Król od 2012 r.;
- w Zespole Szkół Technicznych, Centrum Kształcenia Praktycznego w Łańcucie, ul. Armii Krajowej 51A (z nazwy zespołu usunięto określenie w „Gospodarce Żywnościowej", IV Liceum Ogólnokształcące, IV Liceum Pro-

filowane, powstałe z przekształcenia Liceum Zawodowego, Technikum Nr 3, powstałe z przekształcenia Technikum Mechanizacji Rolnictwa, Zasadnicza Szkoła Zawodowa Nr 3) – mgr inż. Stanisław Hudyma (1995–2005), mgr inż. Marek Miezin od 2005 r.;

- w Zespole Szkół Tekstylno-Gospodarczych im. Bolesława Żardeckiego w Rakszawie, 37-111 Rakszawa 325 (Liceum Profilowane, Liceum Ogólnokształcące, Technikum, Zasadnicza Szkoła Zawodowa) – mgr Andrzej Bardjan (1989–2007), mgr Jacek Król (2007–2012), mgr Iwona Barnat od 2012 r. i po przejęciu szkoły od 1 września 2013 r. przez Gminę Rakszawa;
- w Zespole Szkół im. Tadeusza Kościuszki, Wysoka 49, 37-100 Łańcut (Liceum Profilowane, Technikum, Zasadnicza Szkoła Zawodowa) – mgr inż. Alfred Kuśta (1990–2007), mgr Zbigniew Tomasik (2007–2014) i później po przejęciu szkoły od 31 marca 2009 r. przez Gminę Łańcut;
- w Zespole Szkół im. Adama Mickiewicza w Żołyni, ul. Górska 2A, 37-110 Żołynia (Liceum Ogólnokształcące) – mgr Stanisław Panek (1995–2019) i później po przejęciu szkoły od 1 września 1999 r. przez Gminę Żołynia;
- w Zasadniczej Szkole Ogrodniczej w Albigowej – mgr Władysław Kmiotek (1997–2001), aż do jej likwidacji 31 sierpnia 2001 r.;
- w Medycznej Szkole Policealnej w Łańcucie przy ul. Grunwaldzkiej 11, kształcącej w zawodach medycznych, dla której organem prowadzącym w latach 1999–2019 był Samorząd Województwa Podkarpackiego – p.o. mgr Krystyna Gruca (1999–2000), mgr Krystyna Sobek (2000–2007), a następnie mgr Dorota Grzesik (2007–2019). Od 1 września 2019 r. szkoły medyczne weszły w skład ZS Nr 1 im. J. Korczaka w Łańcucie;
- w Zasadniczej Szkole Zawodowej Nr 4 w Łańcucie, ul. Grunwaldzka 10, którą w Schronisku dla Nieletnich prowadził Minister Sprawiedliwości mgr Robert Tendaj (2006–2012) i dalej po utworzeniu Niepublicznego Młodzieżowego Ośrodka Wychowawczego w Łańcucie od 1 lipca 2013 r.

Nowa struktura szkolnictwa w założeniu miała lepiej odzwierciedlać potrzeby młodzieży w okresie transformacji ustrojowej i akcesu do struktur Unii Europejskiej. Zakładano, że będzie wiodła do modernizacji tak bazy dydaktycznej, jak i treści programowych, aby absolwent szkoły mógł konkurować na wspólnym europejskim rynku pracy.

W porozumieniu z Urzędem Pracy po konsultacji z Powiatową Radą Zatrudnienia oraz uzgodnieniach z Podkarpackim Kuratorium Oświaty w Rzeszowie określono kształcenie w zawodach (technika i zasadnicze szkoły zawodowe) oraz profilach (licea profilowane).

W następnych latach dokonano kolejnych przekształceń w myśl założeń reformy systemu edukacji, tym razem obejmujące: szkolnictwo policealne, licea i technika uzupełniające, dające możliwość uzyskania świadectwa dojrzałości przez absolwentów zasadniczych szkół zawodowych oraz szkoły dla dorosłych.

Zmiany wynikające z kolejnych przekształceń ustroju szkolnego, likwidacji dotychczas istniejących struktur i pojawiających się nowych potrzeb w zakresie oświaty oznaczały konieczność reagowania samorządu powiatowego na zmieniające się warunki, w jakich funkcjonowała powiatowa oświata.

W wyniku reformy samorządowej i edukacji od 1 stycznia 1999 r. Powiat Łańcucki stał się organem prowadzącym dla 11 szkół oraz placówek oświatowych, w tym trzech szkół rolniczych i dwóch przyzakładowych. Z uwagi na niekorzystne uwarunkowania demograficzne, zachodzące zmiany społeczno-gospodarcze, a także wyraźnie zarysowujące się trendy wśród uczącej się młodzieży, która w większości wybierała naukę w powiatowych szkołach położonych na terenie Łańcuta, należało podjąć często dość radykalne działania. Biorąc powyższe pod uwagę, Rada Powiatu Łańcuckiego, zainteresowana współpracą z samorządami gminnymi, podjęła 18 lutego 1999 r. Uchwałę Nr IV/16/1999 *w sprawie możliwości tworzenia zespołów szkół – gimnazjum i szkoła ponadgimnazjalna.*

Zarząd i Rada Gminy Żołynia, jako pierwsze, pozytywnie odpowiedziały na to zaproszenie do współpracy i wyraziły wolę prowadzenia szkoły ponadgimnazjalnej wraz ze swoją szkołą gimnazjalną. Rada Powiatu Łańcuckiego 30 czerwca 1999 r. podjęła Uchwałę Nr VII/40/99 *w sprawie przekazania prowadzenia Liceum Ogólnokształcącego im. Adama Mickiewicza w Żołyni Gminie Żołynia* od 1 września 1999 r. Zawarte porozumienie pozwoliło na bardziej efektywne wykorzystanie istniejącej bazy edukacyjnej oraz sprawniejsze zarządzanie oświatą.

Samorządy Gminy Łańcut i Gminy Rakszawa potrzebowały więcej czasu, by przygotować się do przejęcia powiatowych szkół ponadgimnazjalnych w Wysokiej i Rakszawie, gdzie samorządom gminnym brakowało pomieszczeń do prowadzenia gimnazjów, zwłaszcza sal gimnastycznych, które były wynajmowane.

Rada Powiatu Łańcuckiego 24 sierpnia 1999 r. podjęła Uchwałę Nr IX/63/99 *w sprawie utworzenia Zespołu Szkół Agrotechnicznych w Łańcucie*, co było próbą włączenia od 1 września 1999 r. Zasadniczej Szkoły Ogrodniczej w Albigowej w struktury Zespołu Szkół Technicznych w Gospodarce Żywnościowej, Centrum Kształcenia Praktycznego w Łańcucie. Jednakże uchwała ta została zaskarżona i uchylona przez organ nadzoru. Zasadnicza Szkoła Ogrodnicza w Albigowej była jedyną samodzielną szkołą zawodową na terenie Powiatu. Niewielka liczba uczniów, którzy wybrali ten kierunek kształcenia, w świetle postępujących przemian w rolnictwie oraz związane z tym wysokie koszty kształcenia, były przyczyną podjęcia działań restrukturyzacyjnych. Niestety, subwencja oświatowa naliczana na ucznia zmniejszyła się znacznie wraz ze spadkiem liczby uczniów ZSO w Albigowej.

Wcześniej Ministerstwo Rolnictwa przydzielało dotację w potrzebnej wysokości. Brak perspektyw dla prowadzenia trzech szkół rolniczych na terenie Powiatu spowodował, że 31 sierpnia 2001 r. ZSO w Albigowej zamknięto, a kierunek kształcenia związany z ogrodnictwem przejął Zespół Szkół Technicznych w Łańcucie. Obecnie tradycja kształcenia ogrodników prowadzona jest na poziomie technikum w zawodzie technik architektury krajobrazu. Zarząd Powiatu Łańcuckiego za zgodą Rady Powiatu Łańcuckiego wyrażoną w Uchwale Nr XX/119/2000 z dnia 2 października 2000 r. przekazał w formie darowizny nieruchomości dla Politechniki Rzeszowskiej na prowadzenie działalności dydaktyczno-wychowawczej. Nieruchomości i wymagającą remontów bazę materialną ZSO w Albigowej przejęła na mocy porozumienia Politechnika Rzeszowska, gdzie otworzyła i prowadzi Centrum Biotechnologiczne Politechniki Rzeszowskiej w Albigowej.

Kolejny okres (lata 2009–2013) był próbą reorganizacji powiatowej oświaty w kierunku koncentracji zasobów kadrowych i materiałowych w Łańcucie, tak aby oświata łańcucka sprostała wymaganiom współczesnego rynku pracy.

Oczekiwania społeczności lokalnych Wysokiej i Rakszawy były jednak inne. Chęć utrzymania szkolnictwa w tych miejscowościach wyrażona przez nauczycieli, dyrektorów oraz wójtów gmin skutkowała przekazaniem tych szkół na mocy porozumień do prowadzenia samorządom gminnym.

Z dniem 1 kwietnia 2009 r. Zespół Szkół im. Tadeusza Kościuszki w Wysokiej (Technikum i Zasadnicza Szkoła Zawodowa) został przekazany do prowadzenia Gminie Łańcut. Internat oraz nieprowadząca naboru szkoła policealna i liceum profilowane zostały przez Powiat wcześniej zlikwidowane. Krótki okres trwała współpraca z Państwową Wyższą Szkołą Zawodową z Przemyśla (od 1 lutego 2003 r. do 31 stycznia 2005 r.), która w Wysokiej przystosowała część starych budynków szkolnych na prowadzenie studiów podyplomowych z zakresu doradztwa zawodowego.

Następnie w 2007 r. na bazie tzw. „starej szkoły" uruchomiono Niepubliczny Ośrodek Rewalidacyjno-Wychowawczy „Caritas". W ramach prac Synodu Archidiecezji Przemyskiej w Łańcucie, w którym brali udział m.in. starosta Adam Krzysztoń, ks. Waldemar Janiga i ks. Marian Bocho ówczesny Dyrektor „Caritas" Archidiecezji Przemyskiej, zwrócono uwagę na potrzebę utworzenia ośrodka dla dzieci upośledzonych w stopniu głębokim. Dzięki ich zaangażowaniu

Dawna Zasadnicza Szkoła Ogrodnicza w Albigowej po przejęciu i modernizacji pod potrzeby Wydziału Biotechnologii Politechniki Rzeszowskiej. Zdjęcie z końca 2006 r.

Budynek Niepublicznego Ośrodka Rewalidacyjno-Wychowawczego „Caritas" w Wysokiej. Zdjęcie z lata 2019 r.

oraz Janiny Surmacz Dyrektora Ośrodka w Wysokiej, po przystosowaniu obiektów do nowych zadań został on otwarty i w profesjonalny sposób prowadzony. NORW „Caritas" zapewnia opiekę i kształcenie dla kilkudziesięciu niepełnosprawnych dzieci, także spoza Powiatu Łańcuckiego. Jest to jedyna taka placówka w Powiecie wpisana do ewidencji placówek niepublicznych oraz dotowana ze środków publicznych przez Powiat Łańcucki.

Ponieważ przy Zespole Opieki Zdrowotnej w Łańcucie w 2007 r. uruchomiono Oddział Psychiatrii dla Dzieci i Młodzieży o charakterze regionalnym, pojawiła się konieczność kształcenia tam dzieci, które podczas leczenia nie mogły uczęszczać do szkół. Dzięki staraniom Zarządu Powiatu Łańcuckiego i dobrej współpracy, Zarząd Województwa Podkarpackiego utworzył w Oddziale Psychiatrii Dziecięcej w Łańcucie oddziały specjalne Szkoły Podstawowej i Gimnazjum Specjalnego, wchodzące w skład Zespołu Szkół przy Szpitalu Wojewódzkim Nr 2 w Rzeszowie. Dyrektor mgr Ewa Glesmer z dużym zaangażowaniem podjęła się tworzenia oddziałów szkoły przyszpitalnej w Łańcucie i już od roku szkolnego 2007/2008 placówka rozpoczęła swoją działalność.

Po 57 latach działalności Schroniska dla Nieletnich w Łańcucie przy ul. Grunwaldzkiej 10, Minister Sprawiedliwości jako organ prowadzący 30 czerwca 2012 r. podjął zaskakującą decyzję o jego likwidacji. Władze Powiatu Łańcuckiego stanęły wobec konieczności podjęcia szybkich decyzji o przejęciu od Skarbu Państwa nieruchomości wraz z wyposażeniem po likwidowanym Schronisku, co zapobiegło wywiezieniu cennego sprzętu do innych tego typu placówek w kraju. Pomimo ścierania się odmiennych koncepcji, wybrano rozwiązanie polegające na wykorzystaniu budynku i kadry dotychczasowego Schroniska w celu utworzenia tzw. MOW-u.

Powiat Łańcucki ogłosił konkurs na prowadzenie tego zadania. Konkurs wygrało Łańcuckie Stowarzyszenie „Nadzieja", zrzeszające w większości byłych pracowników Schroniska dla Nieletnich, które 16 lipca 2013 r. zarejestrowało Niepubliczny Młodzieżowy Ośrodek Wychowawczy w Łańcucie.

Stowarzyszenie miało potencjał w postaci profesjonalnej kadry i pomysłu na prowadzenie MOW-u. Po niewielkim dostosowaniu obiektu do realizacji swoich zadań, w oparciu o uratowaną bazę materialną po byłym Schronisku rozpoczęło swoją działalność. Nowo powstały MOW szybko odnalazł się na mapie tego typu placówek

Budynek byłego Schroniska dla Nieletnich, które od 1 września 2013 r. Zarząd Powiatu Łańcuckiego przekazał organizacji pozarządowej w celu prowadzenia Niepublicznego Młodzieżowego Ośrodka Wychowawczego w Łańcucie. Na zdjęciach widok od strony ul. Moniuszki oraz od podwórza od ul. Grunwaldzkiej.

w Polsce, zwiększając liczbę miejsc w ośrodku do osiemdziesięciu. Wychowankowie MOW są kształceni na poziomie Szkoły Podstawowej oraz Branżowej Szkoły I Stopnia w zawodzie ślusarz i kucharz. Obecnie MOW jest placówką oświatowo-wychowawczą podlegającą pod resort edukacji, a nie sprawiedliwości, pomimo tego, że do otrzymania skierowania konieczne jest postanowienie właściwego sądu rodzinnego.

Z dniem 1 września 2013 r. przekazano Zespół Szkół Tekstylno-Gospodarczych im. Bolesława Żardeckiego w Rakszawie do prowadzenia Gminie Rakszawa. W skład Szkoły wchodziły Technikum i Zasadnicza Szkoła Zawodowa oraz Szkolne Schronisko Młodzieżowe utworzone przez Powiat i działające od 1 września 2008 r. na bazie zlikwidowanego internatu. Szkoła Policealna i Liceum Profilowane zostały wcześniej – wobec braku naboru – przez Powiat zlikwidowane.

W celu unowocześnienia bazy kształcenia praktycznego Rada Powiatu Łańcuckiego w dniu 28 lutego 2007 r. podjęła uchwałę w sprawie wyłączenia Centrum Kształcenia Praktycznego z Zespołu Szkół Technicznych w Łańcucie. Utworzono odrębną jednostkę pod nazwą Powiatowe Centrum Kształcenia Praktycznego i Edukacji Zawodowej im. Felicjana Dzierżanowskiego. Patronem został zasłużony nauczyciel praktycznej nauki zawodu z Zespołu Szkół Mechanizacji Rolnictwa w Łańcucie. Od 1 września 2007 r. dyrektorem placówki został mgr inż. Józef Skomra. Placówka zapewnia kształcenie praktyczne uczniom szkół powiatowych w branży motoryzacyjnej, budowlanej, architektury krajobrazu. Dodatkowo PCKPiEZ prowadzi kwalifikacyjne kursy zawodowe umożliwiające osobom dorosłym uzupełnienie kwalifikacji.

W 2016 r. uchwalone przez Sejm RP prawo oświatowe ustanowiło zmianę systemu oświaty. Likwidacja gimnazjów oznaczała konieczność dostosowania szkół ponadgimnazjalnych do nowego ustroju szkolnego. W dniu 30 marca 2017 r. Rada Powiatu Łańcuckiego podjęła uchwałę w sprawie dostosowania sieci szkół do nowych warunków prawnych w okresie od 1 września 2017 r. do dnia 31 sierpnia 2019 r. Na mocy tej uchwały dotychczasowe szkoły zasadnicze zawodowe zostały przekształcone w szkoły branżowe I stopnia. Zwieńczeniem zmian w sieci było przyjęcie w dniu 25 czerwca 2019 r. uchwały w sprawie ustalenia planu sieci szkół ponadpodstawowych na obszarze Powiatu Łańcuckiego, od dnia 1 września 2019 r.

W ciągu minionych dwudziestu jeden lat Powiat Łańcucki starał się uczynić atrakcyjnym szkolnictwo zawodowe poprzez wprowadzenie nowych kierunków kształcenia. W Zespole Szkół Tekstylno-Gospodarczych im. Bolesława Żardeckiego wprowadzono nowe zawody: technik żywienia i gospodarstwa domowego, technik hotelarstwa, technik agrobiznesu, technik obsługi turystycznej, technik kucharz, malarz tapeciarz, posadzkarz, betoniarz – zbrojarz, technolog robót wykończeniowych w budownictwie, murarz – tynkarz, technik budownictwa.

W Zespole Szkół im. Tadeusza Kościuszki w Wysokiej wprowadzono zawód technik kelner.

W Zespole Szkół Nr 2 im. Jana Kochanowskiego w Łańcucie wprowadzono nowe zawody: technik mechatronik, technik teleinformatyk; monter mechatronik, technik urządzeń i systemów energetyki odnawialnej, technik mechanik lotniczy, technik awionik.

W Zespole Szkół Nr 3 im. Mikołaja Kopernika w Łańcucie wprowadzono nowe zawody: technik usług fryzjerskich, technik organizacji reklamy (technik reklamy); technik rachunkowości, technik usług pocztowych i finansowych.

W Zespole Szkół Technicznych w Technikum im. Jana Inglota oraz w zasadniczej szkole zawodowej (Branżowej I Stopnia) wprowadzono nowe zawody: mechanik pojazdów samochodowych, technolog robót wykończeniowych w budownictwie, technik architektury krajobrazu, elektromechanik pojazdów samochodowych, mechanik maszyn i urządzeń drogowych, technik pojazdów samochodowych, technik geodeta; monter sieci, instalacji i urządzeń sanitarnych, monter zabudowy i robót wykończeniowych w budownictwie, technik transportu drogowego, florysta, mechanik motocyklowy, technik budownictwa, kierowca mechanik, technik logistyk.

Budynek Zespołu Placówek Oświatowych w Łańcucie przy ul. Armii Krajowej 51D, w skład którego wchodzi Bursa Szkolna

Zespół Placówek Oświatowych w Łańcucie, ul. Armii Krajowej 51D

Pierwszą powiatową jednostką organizacyjną utworzoną przez Radę Powiatu Łańcuckiego Uchwałą Nr VII/44/99 z dnia 30 czerwca 1999 r. była Bursa Szkolna w Łańcucie, która rozpoczęła działalność z dniem 1 września 1999 r. na bazie internatu Zespołu Szkół Technicznych w Gospodarce Żywnościowej w Łańcucie. Celem tego przekształcenia było stworzenie możliwości mieszkania dla uczniów z wszystkich szkół ponadgimnazjalnych prowadzonych przez Powiat Łańcucki, a nie tylko z jednej szkoły. Dotychczasowy kierownik internatu mgr inż. Józef Ruszel został dyrektorem nowej placówki. Utworzenie Bursy wiązało się z szeregiem prac organizacyjno-gospodarczych, takich jak: przygotowanie pomieszczeń dla administracji, wykonanie podłączeń mediów i stworzenie dokumentacji niezbędnej dla działalności placówki. Jej reorganizacja miała miejsce 27 maja 2014 r., kiedy to Rada Powiatu Łańcuckiego podjęła Uchwałę Nr XLI/286/2014 o utworzeniu Zespołu Placówek Oświatowych w Łańcucie, w skład którego weszły: Bursa Szkolna i nowo utworzone Szkolne Schronisko Młodzieżowe. Od 1 grudnia 2015 r. do ZPO w Łańcucie zostało włączone również nowo utworzone Ognisko Pracy Pozaszkolnej, które kontynuuje tradycje placówek oświatowo-wychowawczych.

Bursa Szkolna jest międzyszkolną, koedukacyjną placówką opiekuńczo-wychowawczą dla uczniów szkół Powiatu Łańcuckiego, pobierających naukę poza miejscem stałego zamieszkania. Misją placówki jest tworzenie warunków do wszechstronnego rozwoju każdego wychowanka, przygotowanie do samodzielności, aktywności, kreatywności, do zrozumienia siebie i otaczającego świata oraz stworzenie optymalnych możliwości zdobycia wykształcenia przez młodzież mieszkającą w znacznej odległości od szkół. Od września 1999 r. do grudnia 2018 r. Bursa udzieli-

ła ok. 200 000 noclegów dla 1114 wychowanków, którzy w większości mieszkali tam przez 3 lub 4 lata.

Szkolne Schronisko Młodzieżowe dysponuje 70 miejscami noclegowymi. Jego celem jest: zapewnienie wypoczynku dzieciom i młodzieży szkolnej, upowszechnianie wśród dzieci i młodzieży krajoznawstwa i turystyki jako aktywnych form wypoczynku, przekazywanie informacji turystycznej o regionie oraz bazie schronisk młodzieżowych, kształtowanie i rozwijanie uzdolnień dzieci i młodzieży w zakresie umiejętności organizacji czasu wolnego, integracja dzieci i młodzieży szkolnej korzystającej z noclegów. Od września 2014 r. do grudnia 2018 r. Schronisko udzieliło 11 365 noclegów.

Ognisko Pracy Pozaszkolnej jest placówką wychowania pozaszkolnego. Celem działania Ogniska jest: rozwijanie zainteresowań, uzdolnień, doskonalenie umiejętności oraz pogłębianie wiedzy dzieci i młodzieży, kształtowanie umiejętności spędzania czasu wolnego, kształtowanie poczucia własnej tożsamości i poszanowania dziedzictwa kulturowego regionu, kraju i innych kultur, przygotowanie do aktywnego uczestnictwa w życiu kulturalnym. W ramach Ogniska działa Zespół Taneczny „Gracja" liczący 95 dzieci i młodzieży. Zespół prezentuje się głównie w stylu Show Dance, jednak wzbogaca swój warsztat w różnych stylach tanecznych, trenując również akrobatykę i balet. „Gracja" od wielu lat zdobywa liczne nagrody, biorąc udział w konkursach tanecznych i festiwalach o zasięgu ogólnopolskim i międzynarodowym. Zespół Taneczny „Gracja" jest: czterokrotnym Mistrzem, kilkakrotnym Wicemistrzem oraz brązowym medalistą Mistrzostw Świata. Mistrzem i Wicemistrzem Europy, wielokrotnym Mistrzem Polski. W roku szkolnym 2018/2019 „Gracja" miała osiągnięcia na: Mistrzostwach Świata Praga – Tytuł Wicemistrza Świata (wrzesień 2018), Mistrzostwach Świata Kielce – Tytuł Mistrza Świata (październik 2018), Puchar Świata Niemcy – Tytuł Wicemistrza Pucharu Świata (listopad 2018).

W ramach zadań Ogniska organizowane są także powiatowe zawody sportowe. Od grudnia 2015 r. do chwili obecnej zorganizowanych i przeprowadzonych zostało 185 zawodów na szczeblu powiatowym, w tym dla szkół podstawowych 63, szkół gimnazjalnych 62 i 60 szkół ponadgimnazjalnych. Ogółem w zawodach sportowych wzięło udział około 3 tysiące dzieci i młodzieży.

Zespół Placówek Oświatowych w Łańcucie oprócz działalności statutowej realizuje zadania związane z pozyskiwaniem dodatkowych środków finansowych. W związku z tym świadczy usługi gastronomiczne i udostępnia pomieszczenia na: konferencje, spotkania okazjonalne, wykłady, kursy, szkolenia, pikniki, wernisaże, plenery malarskie. Od początku swojego istnienia placówka każdego roku współpracuje z organizatorami Międzynarodowych Kursów Muzycznych im. Zenona Brzewskiego, świadcząc usługi hotelarsko-gastronomiczne dla uczestników. Kursy odbywają się w lipcu w dwóch turnusach dwutygodniowych. Na każdym turnusie kwaterowanych jest około 100 osób, a posiłki wydawane są dla około 150 osób. Od 2016 r. placówka nawiązała współpracę z organizatorami Ogólnopolskich Metodycznych Warsztatów Pianistycznych, które odbywają się każdego roku w sierpniu. Około 80 uczestników warsztatów korzysta z noclegów i wyżywienia. Od 2012 r., każdego roku, w dwóch turnusach z wyżywienia i noclegów korzystają również uczestnicy Mistrzostw Polski w Akrobatyce Sportowej (około 200 osób rocznie).

Wybudowany w 1953 r. budynek Zespołu Placówek Oświatowych w Łańcucie wymagał wielu remontów i modernizacji, m.in. takich jak:

- w 2000 r. utwardzenie i wyasfaltowanie placu przed budynkiem;
- w latach 2000–2008 systematyczna wymiana okien drewnianych na plastikowe w całym budynku w ramach posiadanych środków;
- w 2001 r. remont dachu wraz z wymianą poszycia i przebudową 21 kominów;
- w 2002 r. remont pomieszczeń dla administracji;
- w 2003 r. utworzenie kawiarenki internetowej i sali bilardowej dla młodzieży;

- w 2004 r. kapitalny remont kuchni (wydzielenie zmywalni, stanowiska do wydawania posiłków, części kuchennej, wymiana instalacji elektrycznej, gazowej, wodociągowej, kanalizacyjnej, wentylacyjnej, CO, a także stolarki drzwiowej i wyposażenie w nowe urządzenia i sprzęt kuchenny) za 182 013,37 zł;
- 2007 r. wymiana instalacji elektrycznej;
- w 2008 r. remont i adaptacja parteru dla osób niepełnosprawnych, montaż nowych grzejników, likwidacja progów, budowa podjazdu dla wózków, budowa i przystosowanie łazienki dla osób niepełnosprawnych, wymiana i poszerzenie drzwi, remont jadalni i świetlicy za 229 500 zł, z tego dotacja z PFRON to 87 423,36 zł;
- w latach 2008–2009 przebudowa kotłowni, likwidacja pieca węglowego, montaż kotła gazowego wraz z montażem kolektorów słonecznych wspomagających pozyskiwanie ciepłej wody użytkowej za 130 000 zł;
- w latach 2009–2010 remont wszystkich pokoi wychowanków na I i II piętrze wraz z korytarzami i klatkami schodowymi, zakup nowego wyposażenia do pokoi za 466 022,30 zł, z tego dotacja ze środków unijnych to 228 653,44 zł;
- w 2015 r. wykonanie zewnętrznej instalacji burzowej;
- w 2016 r. termomodernizacja budynku, ocieplenie stropu, docieplenie ścian wraz z wykonaniem nowej elewacji za 319 613,30 zł;
- w 2018 r. wykonanie instalacji klimatyzacyjnej;
- w 2019 r. wymiana stolarki drzwiowej i adaptacja sali na potrzeby pracowni komputerowej za 145 131,00 zł.

Zespół Placówek Oświatowo-Wychowawczych w Łańcucie, ul. Piłsudskiego 70/26

W latach 1978–2002 dyrektorem była mgr Zofia Szczerbińska, następnie przez rok obowiązki pełniła mgr Dorota Ziajor oraz w latach 2003–2015 dr Anna Sokołowska. Po reorganizacji ZPOW zmieniło nazwę na **Powiatowy Zespół Ognisk Pracy Pozaszkolnej w Łańcucie** i pod tą nazwą funkcjonowało do czasu likwidacji 31 grudnia 2015 r. Placówka prowadziła dla dzieci i młodzieży ze wszystkich typów szkół zajęcia pozalekcyjne o charakterze artystycznym, muzycznym, tanecznym.

Należy podkreślić, że Powiat Łańcucki – jako jeden z nielicznych w kraju – był organem prowadzącym dla tego typu Placówki, odziedziczonej po reformie edukacji z 1998 r. W związku z nadmiernie rozbudowaną strukturą organizacyjną ZPOW, Zarząd Powiatu polecił wprowadzenie oszczędności i nakazał dyrektorowi przygotować program restrukturyzacji jednostki. Dopiero po zmianie dyrektora oraz wdrożeniu programu restrukturyzacji, Placówka mogła funkcjonować dalej przez następną dekadę.

Poradnia Psychologiczno-Pedagogiczna w Łańcucie przy ul. Mickiewicza 3

Jest placówką oświatową obejmującą pomocą dzieci i młodzież od urodzenia do 19 roku życia, uczącą się w placówkach oświatowych, mających siedzibę na terenie Powiatu Łańcuckiego. Jej celem jest wspieranie rozwoju uczniów we współpracy z rodzicami oraz nauczycielami w rozwiązywaniu problemów edukacyjnych i wychowawczych. Początki Poradni sięgają 1968 r. Jej dyrektorem w latach 1997–2012 była mgr Krystyna Panek, a od 16 stycznia 2012 r. dr Elżbieta Dolata. Początkowo działalność Placówki koncentrowała się na poradnictwie zawodowym i wychowawczym. Obecnie jest to specjalistyczna działalność profilaktyczna, diagnostyczna, terapeutyczna i doradcza prowadzona przez psychologów, pedagogów i logopedów. Z roku na rok wzrasta liczba uczniów korzystających z różnych form świadczonych działań w Poradni. W szczególności PPP w Łańcucie przyjęła w roku szkolnym 1998/1999 – 1220 uczniów, w 2008/2009 – 1555, a w 2017/2018 – 1974.

Poradnia prowadzi: **diagnozę dzieci i młodzieży** (psychologiczną, pedagogiczną, logopedyczną) w celu określenia poziomu rozwoju, potrzeb i możliwości oraz zaburzeń rozwojowych i za-

Budynek byłego Zespołu Placówek Oświatowo-Wychowawczych w Łańcucie przy ul. Piłsudskiego 70/26. Zdjęcie z września 2006 r.

chowań dysfunkcyjnych, w tym: predyspozycji i uzdolnień, przyczyn niepowodzeń edukacyjnych. **Doradztwo edukacyjno-zawodowe** dla młodzieży. **Profilaktykę** uzależnień i innych problemów edukacyjno-wychowawczych, poprzez tematyczne zajęcia profilaktyczno-wychowawcze i edukacyjne, prelekcje, porady. **Terapię**: psychologiczną – zaburzeń rozwojowych i emocjonalnych; pedagogiczną – trudności w nauce czytania, pisania, liczenia; logopedyczną – zaburzeń i wad wymowy; rodzinną – relacji wychowawczych. **Wydawanie orzeczeń** o potrzebie: kształcenia specjalnego dla uczniów z różnymi niepełnosprawnościami, zagrożonych niedostosowaniem społecznym i niedostosowanych społecznie; indywidualnego nauczania dla uczniów, których stan zdrowia utrudnia lub uniemożliwia uczęszczanie do szkoły. **Pomoc rodzicom** w rozpoznawaniu i rozwijaniu indywidualnych predyspozycji dzieci oraz radzeniu sobie w trudnych sytuacjach wychowawczych, poprzez: indywidualne konsultacje, poradnictwo, diagnozę ze wskazaniami postdiagnostycznymi, prelekcje w szkołach, wykłady otwarte, zajęcia warsztatowe dla rodziców doskonalące umiejętności wychowawcze, terapię rodzinną, grupy wsparcia. **Pomoc nauczycielom** w rozwiązywaniu problemów dydaktycznych i wychowawczych w szkołach poprzez: poradnictwo, szkolenia rad pedagogicznych, konferencje, indywidualne konsultacje, udostępnianie materiałów informacyjno-szkoleniowych. Realizowanie wielokierunkowej, profesjonalnej pomocy możliwe jest dzięki zatrudnionym w placówce psychologom, pedagogom, logopedom. Zatrudnionych jest 15 specjalistów: oligofrenopedagodzy, specjaliści do pracy z dziećmi z autyzmem, terapeuci pedagogiczni, terapeuta rodzinny, specjalista wczesnego wspomagania rozwoju, neuroterapeuta, tyflopedagog, neurologopeda, surdologopeda, doradca zawodowy. Wszystkie działania Poradni są odpowiedzią na konkretne zapotrzebowanie środowiska, systematycznie zwiększa się oferta udzielanej pomocy.

Poradnia Psychologiczno-Pedagogiczna w Łańcucie przy ul. Mickiewicza 3. Zdjęcie z lewej widok od strony północnej z wejściem dla osób niepełnosprawnych i zdjęcie z prawej widok od strony południowej z czasów realizacji projektu modernizacyjnego w 2010 r.

Powiatowe Centrum Kształcenia Zawodowego im. Felicjana Dzierżanowskiego z siedzibą w Łańcucie, ul. Armii Krajowej 51

Rozpoczęło swoją działalność 1 września 2007 r. Zostało powołane uchwałą Rady Powiatu z dnia 28 lutego 2007 r. i wyposażone w majątek warsztatów szkolnych Zespołu Szkół Technicznych Centrum Kształcenia Praktycznego w Łańcucie oraz majątek pracowni praktycznej nauki zawodu Zespołu Szkół Nr 2 im. Jana Kochanowskiego w Łańcucie. Rada Powiatu Uchwałą Nr IX/67/07 z dnia 4 lipca 2007 r. nadała pierwszy Statut oraz imię Felicjana Dzierżanowskiego, nauczyciela zasłużonego dla rozwoju szkolnictwa zawodowego. Dyrektorem nowej jednostki został mgr inż. Józef Skomra.

Centrum kształci na zajęciach praktycznych młodzież szkół zawodowych Powiatu Łańcuckiego w zawodach: technik pojazdów samochodowych, technik architektury krajobrazu, technik mechanizacji rolnictwa i agrotroniki, technik mechanik, technik elektronik, technik mechatronik, technik budownictwa, mechanik i elektromechanik pojazdów samochodowych, ślusarz, monter zabudowy i robót wykończeniowych w budownictwie. PCKZ posiada Ośrodek Egzaminowania OKE dla uczniów oraz szkolenia kierowców w kategorii B i T.

Kształcenie ustawiczne uczniów i osób dorosłych w formach kursowych prowadzone jest na: **kwalifikacyjnych kursach zawodowych**, tj. użytkowanie obrabiarek skrawających, diagnozowanie i naprawa podzespołów pojazdów samochodowych, projektowanie, urządzanie i pielęgnacja roślinnych obiektów architektury krajobrazu, eksploatacja pojazdów, maszyn, urządzeń i narzędzi stosowanych w rolnictwie, wykonywanie robót murarskich i tynkarskich; **kursach doskonalących** umożliwiających podniesienie kwalifikacji zawodowych: wózków widłowych, spawalnictwa MAG, TIG, MIG, MMA, aktualizacja uprawnień spawalniczych, diagnostyki samochodowej, operatora obrabiarek konwencjonalnych i CNC, programista procesu obróbki skrawaniem, florystyki, nauki jazdy B i T, operatora kombajnu.

Centrum posiada akredytacje Instytutu Spawalnictwa w Gliwicach w zakresie szkolenia i egzaminowania spawaczy, jest wpisane do Rejestru Instytucji Szkoleniowych oraz posiada akredytacje Ośrodka Szkoleniowego Siemens – w zakresie „Szkolenia z programowania obrabiarek CNC". PCKZ prowadzi też działalność usługowo-produkcyjną, taką jak: Okręgowa

Stacja Kontroli Pojazdów, szkoły jazdy kategorii B i T, wykonywanie usług warsztatowych, prowadzenie gospodarstwa rolnego i stacji paliw. W ramach swoich zadań Centrum prowadzi doradztwo zawodowe poprzez preorientację zawodową w gimnazjach w formie lekcji wyjazdowych, wycieczek zawodoznawczych do PCKZ, organizację dni otwartych oraz targów edukacyjnych.

PCKZ współpracuje z podmiotami w środowisku lokalnym m.in.: Politechniką Rzeszowską, Powiatowym Urzędem Pracy w Łańcucie, Kołem Stowarzyszenia Inżynierów i Mechaników Polskich, Naczelną Organizacją Techniczną, zakładami pracy w zakresie: wykorzystywania nowoczesnych maszyn i urządzeń Centrum do badań testujących wyroby firm partnerskich, np. narzędzia do obróbki drewna oraz metalu; udziału pracodawców w opracowywaniu oferty szkoleń oraz prowadzeniu zajęć, prowadzeniu kwalifikacyjnych kursów zawodowych pod potrzeby partnerów; zapoznawaniu uczestników kursów ze specyfiką zakładów pracy oraz wykonywaniem zadań zawodowych w rzeczywistym środowisku pracy, wizyt studyjnych w przedsiębiorstwach uczniów i nauczycieli, dokształcaniu pracowników zakładów pracy.

Wybudowany w 1953 r. budynek PCKZ w Łańcucie wymagał wielu remontów i modernizacji, na które pozyskano środki finansowe z projektu pn. „Regionalne Centrum Transferu Nowoczesnych Technologii Wytwarzania – Powiat Łańcut" i innych. W poprawę bazy szkolnictwa zawodowego zainwestowano też środki z budżetu Powiatu Łańcuckiego:

- w 2011 r. budowa Okręgowej Stacji Kontroli Pojazdów i Myjni Samochodowej za 2 856 526 zł oraz remont budynku Warsztatów Szkoleniowych w Łańcucie przy ul. Podzwierzyniec 41 za 250 122 zł;
- w 2013 r. modernizacja stacji paliw za 120 200 zł.

Zespół Szkół Technicznych w Łańcucie, ul. Armii Krajowej 51A

Gimnazjum Mechaniczne, bo taka była pierwotna nazwa szkoły, powstało w 1945 r. Ministerstwo Rolnictwa i Reform Rolnych, po zmianie nazwy szkoły na Gimnazjum Mechaniczno-Rolnicze w Łańcucie, włączyło ją do szkół rolniczych. Odtąd przez kilka dekad prowadzono w niej kształcenie na kierunkach rolniczych. Od 1999 r. w ciągu kolejnych lat powoływane były nowe szkoły, wprowadzano kolejne kierunki

Budynek Powiatowego Centrum Kształcenia Zawodowego im. Felicjana Dzierżanowskiego w Łańcucie przy ul. Armii Krajowej 51. Nazwa sprzed reformy oświaty Powiatowe Centrum Kształcenia Praktycznego i Edukacji Zawodowej.

kształcenia. Zostały też wydzielone z Zespołu i utworzone nowe powiatowe jednostki organizacyjne z internatu w 1999 r. i warsztatów w 2007 r. Utworzono Liceum Zawodowe w zawodzie ogrodnik, a także Liceum Techniczne o profilu rolniczo-spożywczym. Od 1 września 2000 r. do ZST w Łańcucie stopniowo przenoszono wygaszaną Zasadniczą Szkołę Ogrodniczą w Albigowej. Duże zmiany w organizacji szkoły nastąpiły też z dniem 1 września 2002 r. Zespół Szkół Technicznych w Gospodarce Żywnościowej Centrum Kształcenia Praktycznego został przekształcony w Zespół Szkół Technicznych, Centrum Kształcenia Praktycznego, gdzie znalazły się: Liceum Zawodowe i Liceum Techniczne połączone zostały w Liceum Profilowane o 3-letnim okresie nauczania; Technikum 5-letnie przekształcono w Technikum o 4-letnim okresie nauczania; Zasadniczą Szkołę Zawodową o 3-letnim okresie nauczania przekształcono w ZSZ o okresie nauczania nie krótszym niż 2 lata i nie dłuższym niż 3 lata; powołano Liceum Ogólnokształcące z rozszerzeniem z wychowania fizycznego. W technikum powodzeniem cieszyły się zawody: technik mechanizacji rolnictwa (w specjalnościach: organizacja obrotu sprzętem rolniczym, diagnostyka pojazdów rolniczych oraz eksploatacja maszyn rolniczych), technik mechanik i technik architektury krajobrazu. W Zasadniczej Szkole Zawodowej kształciła się młodzież w zawodach: mechanik operator pojazdów i maszyn rolniczych, mechanik pojazdów samochodowych oraz technolog robót wykończeniowych w budownictwie. Po wydzieleniu warsztatów, Szkoła zmieniła nazwę w 2007 r. na Zespół Szkół Technicznych w Łańcucie.

Wychodząc naprzeciw zainteresowaniom młodzieży i zapotrzebowaniu na rynku pracy, w Szkole tworzone były nowe kierunki kształcenia – technik pojazdów samochodowych (2008), technik geodeta (2009), a na poziomie zasadniczej szkoły zawodowej – mechanik maszyn i urządzeń drogowych (2008). Od 1 września 2017 r. nastąpiło przekształcenie Zasadniczej Szkoły Zawodowej Nr 3 w Łańcucie w Branżową Szkołę I Stopnia Nr 3 w Łańcucie. W roku szkolnym 2018/2019 rozpoczęto kształcenie w zawodzie technik budownictwa. Wprowadzono także możliwość kształcenia w przyszłości w zawodzie technik – logistyk.

Szkoła od lat organizuje jubileusze i podczas jednego z nich 21 października 2011 r. miała miejsce uroczystość nadania dla Technikum Nr 3 w Zespole Szkół Technicznych w Łańcucie imienia Jana Inglota. Patron tej placówki to wieloletni nauczyciel i dyrektor szkoły w latach 1960–1968. Jeden z największych autorytetów i osobowości szkoły, który ujmował wszystkich skromnością, pracowitością i oddaniem szkole całego swojego życia zawodowego.

Absolwent TMR w Łańcucie, ks. biskup Marian Buczek Ordynariusz Diecezji Charkowsko-Zaporoskiej przewodniczył Mszy Świętej, poświęcił sztandar Szkoły oraz okolicznościową tablicę upamiętniającą patrona. Wziął też udział w jubileuszu 70-lecia Szkoły w dniu 7 listopada 2015 r. i w dniu 3 września 2018 r. w Wojewódzkiej Inauguracji Roku Szkolnego 2018/2019, połączonej z otwarciem i nadaniem im. Józefa Witka Powiatowej Hali Sportowej przy Zespole Szkół Technicznych w Łańcucie. Mszy Świętej przewodniczył ks. arcybiskup Adam Szal Metropolita Przemyski, który poświęcił wspaniały obiekt sportowy.

Warto podkreślić, że przez wiele lat ZST znany był jako typowa szkoła męska. W liceach profilowanych i ogólnokształcącym, a także w technikum w zawodzie technik architektury krajobrazu, zaczęły kształcić się również dziewczęta. W Szkole zawsze przywiązywano wielką wagę do pozalekcyjnej pracy z młodzieżą. W 1999 r. funkcjonowało osiem kół zainteresowań: Zespół Taneczny „Ekrol", zespół wokalno-instrumentalny, koło historyczne, lotnicze i fotograficzne oraz sekcje sportowe: zapaśnicza, piłki koszykowej i piłki siatkowej. Działało w nich około 90 uczniów. Koła te rozwijały zainteresowania młodzieży, zapewniały aktywne spędzanie czasu wolnego, a także przygotowywały do udziału w konkursach i olimpiadach. Zespół Taneczny „Ekrol" był współinicjatorem koncertów charytatywnych, które odbywały się corocznie w MDK w Łańcucie i wspomagały finansowo wiele dzieci znajdujących się w trudnej sytuacji materialnej. Obecnie uczniowie mogą rozwijać

Budynki Zespołu Szkół Technicznych w Łańcucie im. Jana Inglota przy ul. Armii Krajowej 51A. Zdjęcie z lewej budynek główny, z prawej budynek tzw. „Akademii".

swoje umiejętności i zainteresowania w kołach przedmiotowych, kole artystycznym, fotograficznym, rowerowym oraz sekcjach sportowych sportów siłowych, piłki siatkowej, lekkoatletyki. Bierze w nich udział 102 uczniów. Prowadzone są również zajęcia wyrównawcze i przygotowujące uczniów do egzaminów maturalnego i zawodowego. Od 28 października 2005 r. bardzo aktywnie działa Szkolne Koło „Caritas", którego głównym celem jest niesienie pomocy potrzebującym. Szczególne osiągnięcia mają uczniowie w sportach siłowych. Są to członkowie Ludowego Uczniowskiego Klubu Sportowego „Zieloni Łańcut". Pracę szkoleniową na zajęciach szkolnych i w Klubie od 1 września 1980 r. prowadzi nauczyciel WF dr Adam Bielecki. Początkowo wiodącą sekcją w klubie były zapasy styl wolny i klasyczny. Obecnie jest to wyciskanie sztangi leżąc i wyciskanie leżąc klasyczne. W Klubie trenuje systematycznie 40 zawodników, w tym 15 posiada licencję Polskiego Związku Kulturystyki Fitness i Trójboju Siłowego. Zawodnicy ci od wielu lat osiągają ogromne sukcesy sportowe. Siedmiu członków Klubu, w tym czterech wychowanków, to Mistrzowie Polski i członkowie kadry narodowej Polski: Monika Sroczyk, Marta Sroczyk, Andrzej Paszko, Hubert Kłak, Aleksandra Trojnar, Aleksandra Blajer i Gabriela Blajer. Pierwsza wymieniona czwórka to również aktualni rekordziści Polski w swoich kategoriach wagowych i grupach wiekowych. Zawodnicy – wychowankowie Klubu, startując w różnych grupach wiekowych na Mistrzostwach Polski i w Pucharach Polski w latach 2005–2018, zdobyli 190 medali, w większości były to medale złote.

Warto podkreślić, że Szkoła została zlokalizowana w sąsiedztwie obiektów Muzeum-Zamku w Łańcucie na terenie dawnego folwarku Ordynacji Potockich i obejmuje obszar powierzchni około 8 ha. Budynki szkolne i inne, które mieszczą się pod adresem ul. Armii Krajowej 51, mają numerację od litery A do H (wybudowany budynek hali sportowej). Budynki szkolne położone są w pięknym kompleksie zieleni parku w stylu angielskim, gdzie zlokalizowane zostały boiska sportowe i tereny do rekreacji.

Z uwagi na stan techniczny budynków, przejętych przez Samorząd Powiatu Łańcuckiego od Ministerstwa Rolnictwa i Leśnictwa, koniecznym było systematyczne przeprowadzanie prac remontowych. W kolejnych latach z budżetu Powiatu Łańcuckiego wykonano:

- w 2005 r. termomodernizację budynków: głównego A i tzw. „Akademii", w ramach której wykonane zostało ocieplenie budynków dydaktycznych szkoły, wymiana stolarki okiennej, modernizacja systemu centralnego ogrzewania za 253 312,37 zł w budynku A i za 363 724,35 zł w tzw. „Akademii";

- w 2010 r. przebudowę boisk sportowych: 2 boiska do piłki siatkowej, 2 boiska do piłki koszykowej za 116 410,42 zł. Prace zostały wykonane w ramach projektu pn. „Modernizacja i doposażenie obiektów infrastruktury edukacyjnej powiatu łańcuckiego dla podniesienia poziomu i jakości szkolnictwa w aspekcie potrzeb rynku pracy" współfinansowany przez UE;
- w 2010 r. przebudowę i docieplenie budynku siłowni szkolnej, które obejmowały remont ścian zewnętrznych, pokrycia dachowego, wymianę instalacji CO, elektrycznej, remont podłóg, ścian wewnętrznych z wymianą stolarki okiennej i drzwiowej, wykonanie opaski odbojowej i chodnika przed budynkiem za 177 004,41 zł;
- w 2011 r. wymianę pokrycia dachowego na budynkach szkolnych: w głównym A i tzw. „Akademii", w ramach prac remontowych wykonano pokrycie blachodachówką wraz z pracami towarzyszącymi jak wymiana rynien, obróbki blacharskie itp. za 191 971,49 zł;
- w 2013 r. modernizację sali gimnastycznej, gdzie wymieniono parkiet na pow. 135 m^2 oraz przyległym pomieszczeniu magazynowym, wymieniono stolarkę drzwiową, wykonano malowanie ścian, sufitu i pozostałe roboty wykończeniowe za 64 801,27 zł;
- w 2014 r. remont sanitariatów w budynku tzw. „Akademii", wymieniono instalację wodno-kanalizacyjną, zmodernizowano instalację elektryczną, zamontowano urządzenia sanitarne i wykonano inne roboty budowlano-wykończeniowe za 107 520,07 zł;
- w 2015 r. remont korytarza w budynku tzw. „Akademii" poprzez szpachlowanie, malowanie ścian na I piętrze, położenie płytek ceramicznych, zmodernizowanie instalacji CO oraz wykonanie podwieszanych sufitów i instalacji oświetlenia za 34 166,99 zł;
- w 2016 r. prace pielęgnacyjno-konserwacyjne drzewostanu na terenie parku szkolnego, które objęły cięcia sanitarne 59 sztuk drzew, cięcia korygujące 19 sztuk, wykonanie wiązań statycznych i dynamicznych 18 sztuk za 29 700 zł;
- w 2016 r. remont sanitariatów na I piętrze w budynku głównym szkoły, który obejmował wymianę instalacji wodno-kanalizacyjnej, wymianę urządzeń sanitarnych, położenie płytek na ścianach i podłodze, wykonanie podwieszanych sufitów i montaż oświetlenia za 39 036,87 zł;
- w 2017 r. przebudowę pomieszczeń w budynkach dydaktycznych ZST tzw. „Akademii", wymiana podłóg drewnianych na płytki ceramiczne w 6 pracowniach położonych na I piętrze, w budynku głównym szkoły położenie płytek ceramicznych na posadzkach betonowych na parterze, I piętrze i schodach, szpachlowanie i malowanie ścian, remont sanitariatów na parterze – wymiana urządzeń sanitarnych, wymiana stolarki drzwiowej, ułożenie płytek na ścianach i podłogach, malowanie ścian, montaż oświetlenia za 243 656,48 zł;
- w 2018 r. remont sali gimnastycznej w budynku głównym szkoły, gdzie pomalowano ściany i sufity, wymieniono stolarkę drzwiową, wyremontowano przyległe do sali gimnastycznej pomieszczenia WC, wymieniono urządzenia sanitarne, położono płytki na ścianach i suficie za 15 822,30 zł;
- w 2018 r. wymianę oświetlenia zewnętrznego na terenie szkoły, w tym instalacje elektryczne i lampy oświetleniowe w ilości 25 sztuk za 102 290,54 zł;
- w 2019 r. ogrodzenie od ul. 3 Maja i ul. Kwiatowej za 5856,54 zł, zainstalowano klimatyzację w pomieszczeniach fitness w hali sportowej za 19 439,40 zł.

Oprócz tych remontów, związanych z wydatkowaniem znacznych środków finansowych, w ZST prowadzone były systematycznie prace remontowo-modernizacyjne przez pracowników obsługi szkoły, ze środków budżetowych szkoły, które miały na celu poprawę warunków sanitarnych i socjalno-bytowych. Sposobem gospodarczym wykonano wymianę podłóg drewnianych na podłogi z płytek ceramicznych, pomalowano

Zdjęcia otwartej 1 września 2018 r. Powiatowej Hali Sportowej im. Józefa Witka w Zespole Szkół Technicznych w Łańcucie. Zdjęcia z zewnątrz i wewnątrz.

ściany w klasach i sanitariatach, wymieniono instalację oświetleniową w klasach.

Zespół Szkół Nr 2 im. Jana Kochanowskiego w Łańcucie, ul. Podzwierzyniec 41

Jest to dawna Przyzakładowa Zasadnicza Szkoła Zawodowa dla Pracujących Łańcuckiej Fabryki Śrub, utworzona decyzją Ministra Przemysłu Ciężkiego w 1961 r. w celu kształcenia w zawodzie ślusarza. Przekształcenia związane z reformą edukacji sprawiły, że Zespół Szkół Mechanicznych zmienił nazwę na Zespół Szkół Nr 2 im. Jana Kochanowskiego w Łańcucie.

Powiat Łańcucki jako organ prowadzący wyraził zgodę w roku szkolnym 1999/2000 na nabór do klas o profilu wojskowym w Liceum Zawodowym w zawodzie mechanik pojazdów samochodowych. Decyzją Dowódcy Wojsk Lądowych jednostką patronacką został 1 batalion 21 Brygady Strzelców Podhalańskich z Rzeszowa. Wówczas była to jedna z pierwszych na Podkarpaciu klas o profilu wojskowym. W następnych latach powstały klasy w Liceum Ogólnokształcącym oraz Technikum Informatycznym i Teleinformatycznym. Inicjatorem i w głównej mierze realizatorem pomysłu utworzenia klas wojskowych był wicedyrektor szkoły mgr Janusz Kwolek (zm. 20 lipca 2011). W latach 2004–2007 młodzież z klas wojskowych wraz z opiekunami wyjeżdżała do Zbaraża, aby ratować prawie całkowicie zniszczony polski cmentarz. Ostatni wyjazd możliwy był dzięki pomocy udzielonej przez Senat RP za pośrednictwem Fundacji „Pomoc Polakom na Wschodzie". Dokumentacja opieki nad cmentarzem została opracowana w formie publikacji „Polski cmentarz w Zbarażu. Inskrypcje nagrobne" autorstwa Aliny Skrzypczak i Ireneusza Skrzypczaka, a wydała ją Fundacja Longinus (Rzeszów 2010). Uczniowie z klas wojskowych i ich opiekunowie, małżeństwo Skrzypczaków oraz dyrekcja Szkoły, za propagowanie patriotycznych postaw i wytrwałość w wieloletnim programie ratowania zapomnianego polskiego cmentarza i innych polskich pamiątek w Zbarażu na Kresach, otrzymali wielokrotnie wyróżnienia, odznaki, medale m.in. od Redakcji „Pro Polonicum" w Szwajcarii (2006), od Związku Kombatantów Rzeczypospolitej Polskiej i Byłych Więźniów Politycznych (2007), od Rady Ochrony Pamięci Walk i Męczeństwa (2011), Nagrodę Honorową „Świadek Historii" przyznaną przez IPN.

W 2002 r. miał miejsce wyjazd uczniów do Lizbony w ramach projektu Leonardo da Vinci.

Budynek Zespołu Szkół Nr 2 im. Jana Kochanowskiego w Łańcucie przy ul. Podzwierzyniec 41. Zdjęcie od strony wschodniej.

Realizując program wychowawczy „Młodzież na europejskim rynku pracy", nawiązano partnerską współpracę ze szkołą w Jászapáti na Węgrzech. Do współpracy włączył się Burmistrz Miasta Jászapáti oraz Starosta Łańcucki.

ZS Nr 2 w Łańcucie jako jedyna placówka w Powiecie kształciła we wszystkich typach szkół ponadgimnazjalnych: w liceum, technikum, zasadniczej szkole zawodowej i szkole policealnej. W 2002 r. do technikum wprowadzony został nowy zawód – technik elektronik. Szkoła przez pewien okres kształciła uczniów pod potrzeby firmy Transsystem z Woli Dalszej.

Zmieniał się profil funkcjonowania Szkoły. Coraz mniejszy nabór na tradycyjne kierunki mechaniczne i do Zasadniczej Szkoły Zawodowej sprawił, że uruchomiono nowe zawody oraz stworzono nowe zaplecze dydaktyczne. Od roku 2008/2009 naukę rozpoczęli przyszli technicy informatycy i mechatronicy. Także klasy mundurowe zmieniały swój profil, uzupełniając ofertę o grupy policyjne i pożarnicze.

W 2009 r. nawiązano współpracę z firmą MTU Aero Engines z Monachium. Pracownicy tej firmy nawiązali kontakt ze Szkołą, ponieważ w klasach technikum kształcą się mechatronicy, którzy mogliby znaleźć zatrudnienie w nowym zakładzie firmy w Jasionce. W jej ramach MTU podarowało na wyposażenie pracowni do nauki programowania CNC dużą produkcyjną obrabiarkę.

W 2019 r. nawiązano kompleksową współpracę z Firmą lotniczą EME AERO, która zlokalizowała swój zakład obok portu lotniczego w Jasionce, a także z Ośrodkiem Kształcenia Lotniczego Politechniki Rzeszowskiej. Dzięki wsparciu Starostwa Powiatowego w Łańcucie oraz Powiatowego Centrum Kształcenia Praktycznego i Edukacji Zawodowej w Łańcucie wprowadzono do kształcenia dwa nowe zawody na poziomie technikum: technik awionik i technik mechanik lotniczy. Od 1 września 2019 r. szkoła kształci w nowym zawodzie technik mechanik lotniczy w kwalifikacji: wykonywanie obsługi liniowej i hangarowej statków powietrznych.

W kolejnych latach z budżetu Powiatu Łańcuckiego sfinansowano:

- w 2004 r. remont szatni, natrysków, toalet oraz małej salki gimnastycznej i wymianę okien;
- w 2007 r. demontaż starego chodnika i ułożenie kostki brukowej w otoczeniu szkoły;
- 2008 r. wykonanie kotłowni gazowej, remont sali gimnastycznej, demontaż płyt, wykonanie tynków, elewacji i docieplenie budynku sali gimnastycznej wraz z łącznikiem, wymianę okien i podłogi na sali gimnastycznej;
- w 2009 r. ułożenie płytek na korytarzu I i II piętra;
- w 2011 r. wykonanie pokrycia dachowego oraz elewacji wraz z dociepleniem budynku;
- w latach 2013–2014 modernizację instalacji elektrycznej, wymianę sieci kanalizacyjnej;
- w 2015 r. modernizację instalacji elektrycznej na parterze szkoły;
- w latach 2017–2018 remont sali gimnastycznej wraz z remontem dachu i zapleczem sanitarnym;
- w 2019 r. wymianę stolarki drzwiowej na korytarzach i adaptację pomieszczenia czytelni na pracownię komputerową.

Zespół Szkół Nr 3 im. Mikołaja Kopernika w Łańcucie, ul. Farna 10

Początki starań o założenie Średniej Szkoły Zawodowej w Łańcucie, która mogłaby kształcić przyszłych kupców i rzemieślników, sięgają roku 1939. Okupacyjne władze niemieckie w latach 1941–1944 dopuściły jedynie funkcjonowanie dwuletniej szkoły zawodowej w Publicznej Miejskiej Szkole Handlowej w Łańcucie. W roku szkolnym 1945/1946 szkoła funkcjonowała pod nazwą Miejskie Gimnazjum Kupieckie i Liceum Handlowe, by później zmieniać swoją nazwę. W 1971 r. nadano szkole patrona i w świadomości miejscowej społeczności utrwaliła się nazwa Liceum Ekonomiczne im. Mikołaja Kopernika w Łańcucie, nazywane w skrócie „Ekonomik". Wdrażając reformę oświaty, Rada Powiatu Łańcuckiego 28 grudnia 2001 r. i 17 maja 2002 r. zmieniła nazwę szkoły z Zespołu Szkół Zawodowych im. Mikołaja Kopernika na Zespół Szkół Nr 3 im. Mikołaja Kopernika w Łańcucie. W roku szkolnym 2002/2003 nastąpiło przekształcenie Liceum Ekonomicznego i Liceum Handlowego w czteroletnie Technikum Nr 2, kształcące w zawodach technik ekonomista i technik handlowiec. Uruchomiony został też nowy typ szkoły: trzyletnie III Liceum Profilowane o profilu ekonomiczno-administracyjnym. Trzyletnią Zasadniczą Szkołę Zawodową przekształcono w Zasadniczą Szkołę Zawodową Nr 2 o dwu- i trzyletnim okresie nauczania. W 2005 r. Szkołę Policealną przekształcono w Szkołę Policealną Nr 2. Od 2007 r. uruchomiono nowy kierunek kształcenia – technik usług fryzjerskich wchodzący w skład Technikum Nr 2. W roku szk. 2010/2011 szkoła zdobyła „Certyfikat Jakości – Szkoła Przedsiębiorczości". Od 2012 r. uruchomiono nowy kierunek kształcenia: technik organizacji reklamy. W 2013 r. szkoła uzyskała certyfikat „Wiarygodna szkoła". W roku szk. 2015/2016 Dyrektor Szkoły wraz z Dziekanem Wydziału Ekonomii Uniwersytetu Rzeszowskiego prof. UR dr. hab. Grzegorzem Ślusarzem podpisali porozumienie o współpracy. Powstało także Stowarzyszenie Na Rzecz Rozwoju Zespołu Szkół Nr 3 im. Mikołaja Kopernika w Łańcucie – EKONOMIK. W roku szk. 2017/2018 Szkoła uzyskała Wojewódzki Certyfikat Szkoły Promującej Zdrowie.

W dniu 28 grudnia 2017 r. Rada Powiatu Łańcuckiego podjęła uchwałę o zakupie od Zgromadzenia Sióstr Miłosierdzia św. Karola Boromeusza w Mikołowie budynku wraz z trzema

Budynek Zespołu Szkół Nr 3 im. Mikołaja Kopernika w Łańcucie przy ul. Farnej 10. Widok od strony zachodniej-frontowej i od wschodniej od podwórza wraz z nabytą w 2017 r. nieruchomością od Zgromadzenia Sióstr Miłosierdzia św. Karola Boromeusza.

działkami o pow. 0,2769 ha przy ul. Farnej 10 w Łańcucie, w którym funkcjonuje Zespół Szkół Nr 3 im. Mikołaja Kopernika. W skład nieruchomości wchodzi również budynek po byłym Klubie „Wzrastanie". Gdy Powiat Łańcucki nie był właścicielem, miał ograniczone możliwości prowadzenia inwestycji budowlanych, które sprowadzały się do remontów: sal lekcyjnych, korytarzy, biblioteki, gabinetu dyrektora, szatni, sanitariatów i innych pomieszczeń szkolnych, wymiany drzwi wejściowych, podłóg, okien, montażu grzejników CO, instalacji elektrycznej przystosowanej do podłączenia sieci komputerowej w pracowniach komputerowych. Wykonano też remont dachu i kominów, uzupełnienie ubytku gzymsu, na podwórzu szkolnym zmieniono płyty betonowe na kostkę brukową, położono obrzeża i krawężniki.

I Liceum Ogólnokształcące im. Henryka Sienkiewicza w Łańcucie, ul. Mickiewicza 3

Wierność tradycji to cecha, która od lat towarzyszy historii I LO w Łańcucie. Jako jedyna szkoła prowadzona przez Powiat Łańcucki, funkcjonuje samodzielnie, a nie w składzie zespołu szkół. Co prawda, na przełomie lat 2001/2002 w związku z wprowadzeniem reformy szkolnictwa, pojawił się zamiar utworzenia liceum profilowanego, które wraz z liceum ogólnokształcącym stworzyłyby zespół szkół, ale został on zarzucony. Jak historia pokazała, licea profilowane nie przetrwały próby czasu i po dekadzie funkcjonowania zostały postawione w stan likwidacji.

Początek minionego dwudziestolecia to dla szkoły okres intensywnej współpracy międzynarodowej. Różnorodna współpraca ze szkołami we Francji, w Niemczech, USA i Portugalii, prowadzona początkowo przez mgr Ludmiłę Smęt-Dudziak, a następnie mgr Urszulę Mach przyczyniła się do uatrakcyjnienia oferty szkoły, pobudzała ciekawość świata i rozwijała lingwistyczne zainteresowania młodzieży. Szczególnie cenna, bo wciąż trwająca jest współpraca z Gesamtschule Reichof w Eckenhagen w Niemczech, nawiązana w 1999 r. przez mgr Barbarę Magdoń i dyrektora Stanisława Czecha.

Podczas tego okresu młodzież I LO i szkoły niemieckiej spotkała się 40 razy. W realizacji projektu brało udział ponad 600 uczniów, co jest niewątpliwym rekordem w naszym województwie.

Na uwagę zasługuje również projekt zrealizowany w ramach polsko-izraelskiego programu rządowego o współpracy kulturalnej, naukowej i oświatowej „Zachować pamięć. Historia i kultura dwóch narodów". W latach 2014–2017 I LO trzykrotnie gościło młodzież i nauczycieli z Izraela.

Działalność Szkoły to przede wszystkim dydaktyka i wychowanie. Przez 20 lat uczniowie zdobywali laury olimpijskie w wielu konkursach przedmiotowych.

Największe sukcesy Szkoła zanotowała w olimpiadzie biologicznej, w której siedmiu uczniów zdobywało tytuły finalisty lub laureata (dwoje zdobyło złoty medal). Oprócz biologii uczniowie odnosili znaczące sukcesy w olimpiadach z zakresu literatury i języka polskiego, wiedzy ekologicznej, geografii, filozofii, matematyki, chemii, informatyki, języka francuskiego, języka rosyjskiego, nautologii, historii, wiedzy o Polsce i świecie współczesnym, wiedzy o Unii Europejskiej. Na poziomie finałów okręgowych olimpiad przedmiotowych startowało prawie 200 uczniów.

Laury olimpijskie i wysokie wyniki egzaminów maturalnych umocniły szkołę w prestiżowym rankingu miesięcznika „Perspektywy" i dziennika „Rzeczpospolita", który od ponad 20 lat zestawia wyniki najlepszych szkół w Polsce. Kilkukrotnie Szkoła otrzymywała Srebrną i Brązową Tarczę, plasując się w rankingu wśród najlepszych liceów Podkarpacia.

Od 34 lat prowadzony jest Konkurs Matematyczny im. prof. Jana Marszała, długoletniego nauczyciela matematyki w I LO, absolwenta Szkoły. Zapoczątkował go dr Eugeniusz Śmietana, a jego dzieło kontynuuje mgr Aldona Stolarska-Ferenc wraz z innymi nauczycielami matematyki. Jest to największy konkurs matematyczny na Podkarpaciu, od 2001 r. ma zasięg wojewódzki. Corocznie w trójetapowych eliminacjach startuje od 800 do

Na zdjęciu budynek szkolny i sali gimnastycznej I Liceum Ogólnokształcącego im. Henryka Sienkiewicza w Łańcucie przy ul. Mickiewicza 3.

1200 uczestników, z których około 150 bierze udział w zawodach finałowych.

W okresie prowadzenia Szkoły przez Powiat Łańcucki na znaczeniu zyskała współpraca I LO z organizacjami i instytucjami wspomagającymi kształcenie oraz wychowanie. Najważniejszym jest związek Szkoły z uczelniami wyższymi z Podkarpacia i Małopolski. Szkoła realizowała bądź aktualnie prowadzi projekty w zakresie edukacji uczniów I LO przy współpracy Uniwersytetu Rzeszowskiego (patronat nad kształceniem języków obcych oraz literatury i języka polskiego oraz biologii i nauk przyrodniczych), Politechniki Rzeszowskiej („Kariera dla inżyniera"), Wyższej Szkoły Informatyki i Zarządzania (projekty z zakresu młodzieżowej przedsiębiorczości), AGH i Politechniki w Krakowie (współpraca w zakresie organizacji konkursu matematycznego im. prof. Jana Marszała).

W 1999 r. drużyna siatkarek, prowadzonych przez trenera mgr. Bogdana Dudka, zdobyła tytuł Mistrza Polski, natomiast w 2006 r. drużyna siatkarek Międzyszkolnego Klubu Sportowego Łańcut oparta na uczennicach I LO w Łańcucie została wprowadzona do I Ligi w siatkówce kobiet, co było ewenementem na sportowej mapie Polski. W okresie ostatnich dwudziestu lat szkolna drużyna siatkówki dziewcząt siedmiokrotnie zdobywała złote medale w mistrzostwach województwa. Do sukcesów w kobiecej siatkówce dołączyła szkolna drużyna koszykówki chłopców, prowadzona przez mgr. Jana Ciężara, która trzykrotnie zdobyła tytuł wicemistrza województwa podkarpackiego i trzykrotnie brązowy medal.

Młodzież I LO w Łańcucie służy w dwóch organizacjach harcerskich: w Związku Harcerstwa Polskiego, którego siedziba Hufca „Łańcut" mieści się na terenie Szkoły, oraz w Związku Harcerstwa Rzeczypospolitej. Obecna działalność szkolnych harcerzy na rzecz wolontariatu, patriotyzmu, wychowania wpisuje się w historyczną, przedwojenną tradycję łańcuckiego skautingu.

W ciągu minionego dwudziestolecia pojawiła się konieczność wykonania wielu remontów, które poprawiły stan obiektów szkoły. Były to m.in.:

- termomodernizacja budynku szkoły i wykonanie elewacji;
- remonty sal lekcyjnych, korytarzy, sanitariatów, szatni i innych pomieszczeń szkolnych;
- wymiana podłóg, okien i grzejników centralnego ogrzewania;
- remonty podwórza szkolnego, wymiana kostki brukowej wokół szkoły;
- przebudowa dachu nad salą gimnastyczną, gruntowny remont sali i zaplecza;

- remont więźby i poszycia dachowego na budynkach I LO wraz z dostosowaniem strychu.

Zespół Szkół Nr 1 im. Janusza Korczaka w Łańcucie, ul. Grunwaldzka 11

W jego skład wchodzą: **II Liceum Ogólnokształcące, Liceum Ogólnokształcące dla Dorosłych** oraz przejęte 1 września 2019 r. od Samorządu Województwa Podkarpackiego **Medyczna Szkoła Policealna** i **Podkarpackie Centrum Kształcenia Ustawicznego w Łańcucie**.

Tradycje tej Szkoły sięgają roku 1901. Po reformie szkolnictwa ponadpodstawowego od 2002 r. w Zespole Szkół znalazły się: II LO, LO Uzupełniające dla Dorosłych, Szkoła Policealna dla Dorosłych oraz I Liceum Profilowane (od 2012 r. do wygaśnięcia).

II Liceum Ogólnokształcące, wychodząc naprzeciw potrzebom młodzieży, prowadzi kształcenie z zakresu rozszerzonego ze wszystkich przedmiotów maturalnych. Stąd corocznie prowadzony jest nabór do klas matematycznych, biologicznych, językowych oraz humanistycznych. W związku z bogatą tradycją szkoły, kierunki humanistyczne doskonalą umiejętności dziennikarskie (klasa humanistyczna dziennikarska), rozwijają zainteresowanie prawem (elementy prawa i bezpieczeństwa oraz klasa akademicka kryminalistyka i nauki pokrewne). W roku szk. 2019/2020 zainteresowaniem cieszył się profil pedagogiczny. Niezmiennie, bardzo liczne są klasy kształcące w kierunkach matematycznym, biologiczno-chemicznym i lingwistycznym.

Szkoła stwarza młodzieży możliwości wszechstronnego rozwoju. Od 2017 r. podjęła ścisłą współpracę z Uniwersytetem Rzeszowskim w zakresie przedmiotów humanistycznych: język polski z elementami dziennikarstwa oraz historii. II LO uczestniczy w projektach związanych z wymianą międzynarodową uczniów ze Szkołą Średnią Nr 2 w Drohobyczu na Ukrainie oraz Szkołą w Mandelbachtal w Niemczech.

Wraz z przystąpieniem Polski do Unii Europejskiej, Szkoła wykorzystuje szanse, jakie dają projekty edukacyjne, współfinansowane ze środków unijnych: „Akademia Kompetencji kluczowych – program rozwoju uczniów szkół ponadgimnazjalnych Polski Wschodniej", „Młodzieżowe Uniwersytety Matematyczne", „Być przedsiębiorczym – nauka przez praktykę".

Przez kilka lat w Szkole działała grupa teatralna, w repertuarze której znalazły się teksty Williama Szekspira i Oskara Wilde'a, a także teksty autorskie. Talenty aktorskie uczniowie rozwijali, uczestnicząc też w pozaszkolnych projektach teatralnych i filmowych np. „Chleba naszego powszedniego", „Trędowata".

Szkoła angażuje się w realizację wielu projektów edukacyjnych, podejmuje szereg działań środowiskowych, w tym ukierunkowanych na współpracę z innymi szkołami z terenu Powiatu Łańcuckiego. Organizuje konkursy mające na celu popularyzowanie znajomości języków obcych, wiedzę geograficzną, matematyczne myślenie, a także znajomość lokalnych literatów. Szkoła rokrocznie organizuje: od 2002 r. Powiatowy Konkurs Praktycznej Znajomości Języków Obcych „Bądź Poliglotą", „Strofy i Kadry Ziemi Łańcuckiej", Powiatowy Konkurs Geograficzny, RUBIKUJ – Turniej Łamigłówek i Gier Logicznych. Młodzież aktywnie uczestniczy w projektach, takich jak: Młodzieżowa Akademia Prawa i Bezpieczeństwa, obecnie Akademia Bezpieczeństwa we współpracy z WSPiA w Rzeszowie, Kariera Inżyniera we współpracy z Politechniką Rzeszowską, Klasy Patronackie WSIiZ w Rzeszowie, Akademia Przedsiębiorczości wraz z SGGW w Warszawie. Lokalnie aktywnie współpracuje z samorządami i ich jednostkami, a w szczególności z MBP (wystawy, wykłady, Narodowe Czytanie), MDK czy Filią Biblioteki Pedagogicznej w Łańcucie. Włączając się w program lokalnych obchodów Święta Niepodległości, II LO w Łańcucie organizuje uroczysty koncert „Pieśni Patriotyczne Śpiewają Pokolenia". Nauczyciele zrzeszeni w NSZZ „Solidarność" włączali uczniów w upamiętnianie rocznic związanych z najnowszą historią Polski poprzez organizację warsztatów i wystaw np. o Żołnierzach Niezłomnych, przygotowywanie powiatowych obchodów rocznicy śmierci bł. ks. Jerzego Popiełuszki czy spotkań z represjono-

Zespół Szkół Nr 1 im. Janusza Korczaka w Łańcucie. Zdjęcie od strony zachodniej.

wanym w stanie wojennym w kolejne rocznice ogłoszenia stanu wojennego 13 grudnia.

Od 2005 r. w Zespole Szkół realizowany był program edukacyjno-formacyjny „Testament Jana Pawła II", którego celem było zgłębianie nauczania Papieża Polaka, kształcenie młodzieży w kulturze żywego słowa oraz promocja młodych talentów (Powiatowy Międzyszkolny Konkurs Literacki). Istotnym elementem programu była zorganizowana we Lwowie w 2009 r. konferencja, podczas której II LO zostało uhonorowane przez ks. abp. Mieczysława Mokrzyckiego Metropolitę Lwowskiego prestiżowym „Medalem Jana Pawła II", w uznaniu za wkład w edukację i wychowanie młodzieży.

Samorząd Uczniowski podejmuje ciekawe i ważne inicjatywy, takie jak: „Dzień Życzliwości" promujący uprzejmość i dobroć, prezentację uczniów klas pierwszych, noce filmowe, wieczory gier planszowych.

Pracą charytatywną zajmuje się istniejące od 1999 r. Szkolne Koło „Caritas". Gromadzi fundusze z przeznaczeniem na pomoc uczniom i absolwentom znajdującym się w trudnej sytuacji losowej. Corocznie Koło włącza się w działania środowiskowe np. w organizację zabaw choinkowych dla dzieci szkół podstawowych. Młodzież wraz z nauczycielami uczestniczy w kweście na rzecz Towarzystwa Pomocy im. św. Brata Alberta Koło w Łańcucie, w ogólnopolskiej akcji „Szlachetna Paczka", wspomaga organizację Spartakiady Osób Niepełnosprawnych Powiatu Łańcuckiego, Rodzinnego Pikniku Integracyjnego Osób Niepełnosprawnych, Przeglądu Twórczości Artystycznej Osób Niepełnosprawnych Powiatu Łańcuckiego. Na terenie Szkoły organizuje charytatywne kiermasze, a w związku z Dniem Papieskim kiermasz z kremówkami. Wieloletnią tradycją Szkoły było funkcjonowanie Szkolnego Koła PCK i Klubu Honorowych Dawców Krwi, wspierających działalność charytatywną oraz działające z sukcesami Szkolne Koło LOP.

W kolejnych latach z budżetu Powiatu Łańcuckiego sfinansowano w Szkole:

- w 1999 r. remont pionu sanitariatów w południowej części budynku, remont stropów, montaż grzejników CO za 18 762,81 zł;
- w 2001 r. rozbudowę istniejącej kotłowni, montaż drugiego pieca, przebudowę kotłowni olejowej na kotłownię gazową, likwidację pieców kaflowych i rozbudowę wewnętrznej instalacji CO w najstarszej części szkoły za 157 396,00 zł;
- w 2002 r. uzupełnienie ubytków w elewacji zachodniej i południowej budynku za 11 504,21 zł;

Panorama Łańcuta z widokiem na budynek Zespołu Szkół Nr 1 im. Janusza Korczaka w Łańcucie przy ul. Grunwaldzkiej od strony wschodniej i zachodniej.
fot. www.nagrajmnie.pl

- w 2003 r. wymianę pokrycia dachowego w głównej części budynku szkoły wraz z częściowym remontem więźby dachowej za 142 670,70 zł;
- w 2004 r. remont adaptacyjny sal lekcyjnych 204 i 205 na potrzeby pracowni informatycznej za 9101,19 zł;
- w 2007 r. wymianę stolarki okiennej i drzwiowej we wschodniej części głównego budynku szkoły za 167 786,61 zł;
- w 2009 r. roboty związane z przebudową kanalizacji deszczowej i sanitarnej, odwodnienie terenu, wykonanie nawierzchni z kostki betonowej, osuszanie ścian piwnic oraz przebudowę wentylacji grawitacyjnej w budynku, dzięki którym Szkoła pozyskała dodatkowe pomieszczenia na potrzeby zajęć WF. Wyremontowano szatnie wraz z zapleczem dla nauczycieli WF, dostosowano do potrzeb osób niepełnosprawnych wejścia do sali gimnastycznej i sanitariatów – łącznie 939 105,08 zł;
- w 2010 r. remont pionu sanitariatów na trzech kondygnacjach budynku, wykonanie nowych węzłów sanitarnych, w tym dostosowanie toalet do potrzeb osób niepełnosprawnych, wymianę instalacji elektrycznej, instalowanie CO, wymianę ścianek działowych, posadzek, stolarki drzwiowej, malowanie pomieszczeń i remont przyległych korytarzy za 114 180,48 zł. Wymieniona została stolarka okienna w dobudowanej w latach 1970–1980 nowej części obiektu za 79 242,56 zł;
- w 2011 r. wykonanie wschodniej elewacji budynku za 102 673,00 zł;
- w 2012 r. kolejne dostosowania budynku do potrzeb osób niepełnosprawnych i fragmentu chodnika prowadzącego do drzwi wejściowych, montaż platformy schodowej przy stopniach prowadzących do holu oraz platformy pionowej zapewniającej komunikację pomiędzy piętrami budynku za 139 119,97 zł, dofinansowane w części ze środków PFRON;
- w 2014 r. wymianę okien i drzwi balkonowych w pracowniach 42, 32 za 18 416,00 zł oraz wzmocnienie części stropu nad salą gimnastyczną (podłoga w sali 32), wymianę podłogi, uzupełnienie ubytków w tynkach, gipsowanie, malowanie ścian i sufitu oraz drzwi za 34 500,00 zł;
- w 2017 r. wykonanie kompleksowego remontu sali gimnastycznej, w tym zakończenie naprawy stropu, wymianę oświetlenia oraz wyposażenie w nowoczesny sprzęt sportowy (drabinki gimnastyczne, kosze do gry i ich mocowania), wymianę okien i drzwi oraz wykonanie elewacji w zachodniej i południowej części głównego budynku szkoły za 688 800,00 zł;
- w 2018 r. wymianę podłogi korytarza I piętra głównej części budynku, malowanie ścian i drzwi przyległych do korytarza za 51 660,00 zł;
- w 2019 r. remont pokoju nauczycielskiego i biblioteki z czytelnią za 131 979,00 zł.

W ramach prac remontowych i modernizacyjnych systematycznie w salach lekcyjnych wykonywano cyklinowanie i lakierowanie parkietu, wymieniano podłogi na panele, szpachlowano oraz malowano ściany i sufity, wymieniano lub malowano drzwi do sal lekcyjnych, malowano elementy wewnętrznej instalacji CO, modernizowano urządzenia kotłowni i sanitariatów, wymieniano lampy oświetleniowe. Sale lekcyjne sukcesywnie były doposażone w projektory multimedialne i tablice interaktywne.

Opracował we współpracy z dyrektorami powiatowych szkół i placówek oświatowych
Robert Szajnar

7

Realizacja zadań z obszaru polityki społecznej

Zadania z obszaru polityki społecznej realizowane są przez: Powiatowe Centrum Pomocy Rodzinie, Placówkę Rodzinną, Powiatowy Zespół Orzekania o Niepełnosprawności, Powiatowy Urząd Pracy, Dom Pomocy Społecznej, Środowiskowy Dom Samopomocy w Łańcucie z Filią w Rakszawie.

Dom Pomocy Społecznej w Łańcucie przy ul. Piłsudskiego 72 został utworzony w 1993 r. decyzją Wojewody Rzeszowskiego. Od 1 stycznia 1999 r. z mocy prawa stał się pierwszą powiatową jednostką organizacyjną realizującą zadania z pomocy społecznej. Wojewódzki Zespół Pomocy Społecznej w Rzeszowie po przeprowadzeniu 12 listopada 1998 r. konkursu powołał na dyrektora DPS Krzysztofa Lepaka, z którym 7 grudnia 1998 r. Wojewoda podpisał umowę o pracę.

Dom Pomocy Społecznej w Łańcucie, ul. Piłsudskiego 72

W przypadku gdy spełnione są warunki określone w art. 54 ustawy o pomocy społecznej osobie wymagającej całodobowej opieki z powodu wieku, choroby lub niepełnosprawności, niemogącej samodzielnie funkcjonować w codziennym życiu, której nie można zapewnić niezbędnej pomocy w formie usług opiekuńczych, przysługuje prawo do umieszczenia w domu pomocy społecznej. DPS w Łańcucie przeznaczony jest dla 83 osób w podeszłym wieku, osób niepełnosprawnych fizycznie – obojga płci. DPS, jako instytucjonalna forma pomocy, ma za zadanie podstawowe tak zorganizować życie mieszkających tu osób, by nie czuły się wyizolowane ze środowiska. Dzięki współpracy ze środowiskiem uczestniczą w różnych imprezach kulturalno-oświatowych. DPS gościł grupy młodzieży ze szkół powiatu oraz dzieci z przedszkoli prezentujących programy artystyczne świąteczne, patriotyczne czy okolicznościowe. Podopieczni brali udział w organizowanych wyjazdach do zaprzyjaźnionych DPS-ów, pielgrzymkach oraz wycieczkach krajoznawczych. Na bieżąco odbywają się pogadanki o tematyce zdrowotnej. DPS w Łańcucie współpracuje z Domem Pomocy z **Jászapáti** w województwie **Szolnok** na Węgrzech.

Rada Powiatu Łańcuckiego Uchwałą VI/27/99 z dnia 27 kwietnia 1999 r. utworzyła **Powiatowe Centrum Pomocy Rodzinie** w Łańcucie, które od początku otrzymało siedzibę przy ul. Piłsudskiego 70/5, na terenie byłej jednostki wojskowej, gdzie rozpoczął się proces lokalizacji jednostek zajmujących się pomocą społeczną. W 2018 r. Zarząd Powiatu Łańcuckiego przekazał dla PCPR dodatkowo sąsiedni, zmodernizowany budynek na realizację zadań z zakresu pieczy zastępczej. Ta powiatowa jednostka organizacyjna rozpoczynała swoją działalność z dniem 1 maja 1999 r., gdyż przez pierwsze cztery miesiące wchodziła w skład struktur Starostwa Powiatowego w Łańcucie. Pierwszymi kierownikami były Agata Łyko (1.01.–28.02.1999) i Elżbieta Salicka (5.03.–30.04.1999). Po wyodrębnieniu powiatowej jednostki Dyrektorami PCPR w Łańcucie były Elżbieta Wolska z d. Salicka (1.05.1999–30.08.2006), p.o. Ewa Naróg (31.08.2006–28.02.2008), Joanna Dubiel-Sowa (od 1.03.2008).

Powiatowe Centrum Pomocy Rodzinie w Łańcucie, ul. Piłsudskiego 70/5

Centrum wykonuje powiatowe zadania z zakresu pieczy zastępczej, polityki prorodzinnej i działa na zasadach określonych dla jednostek budżetowych. Centrum, kierując się zasadą pomocniczości, prowadzi szeroką działalność na rzecz mieszkańców powiatu, poprawy ich warunków życia, wsparcia w sytuacjach kryzysowych. Do zadań Centrum należy również prowadzenie specjalistycznego poradnictwa m.in. w ramach działalności Ośrodka Interwencji Kryzysowej przy PCPR, organizowanie opieki w rodzinach zastępczych, zapewnienie opieki i wychowania dzieciom całkowicie lub częściowo pozbawionym opieki rodziców, przyznawanie pomocy pieniężnej na usamodzielnienie oraz na kontynuowanie nauki osobom opuszczającym placówki opiekuńczo-wychowawcze, takie jak: domy pomocy społecznej dla dzieci i młodzieży niepełnosprawnych intelektualnie, domy dla matek z małoletnimi dziećmi i kobiet w ciąży, rodziny zastępcze oraz schroniska dla nieletnich, zakłady poprawcze, specjalne ośrodki szkolno-wychowawcze lub młodzieżowe ośrodki wychowawcze. Oprócz pomocy finansowej Centrum oferuje jednocześnie pomoc przy integracji ze środowiskiem osób mających trudności w przystosowaniu się do życia, młodzieży opuszczającej placówki opiekuńczo-wychowawcze typu rodzinnego i socjalizacyjnego. Pomagają także osobom, które uzyskały status uchodźcy w naszym kraju. PCPR opracowuje i realizuje zagadnienia związane ze strategią rozwoju województwa oraz powiatowych programów działań na rzecz osób niepełnosprawnych w zakresie rehabilitacji społecznej oraz przestrzegania praw osób niepełnosprawnych. Centrum dofinansowuje m.in. uczestnictwo osób niepełnosprawnych i ich opiekunów w turnusach rehabilitacyjnych, likwidację barier architektonicznych, technicznych i w komunikowaniu się oraz zaopatruje w sprzęt rehabilitacyjny, przedmioty ortopedyczne i środki pomocnicze przyznawane osobom niepełnosprawnym na podstawie odrębnych przepisów. Jest też realizatorem programu „Aktywny Samorząd", dodatkowo wspierając osoby niepełnosprawne z terenu Powiatu Łańcuckiego.

Powiatowe Centrum Pomocy Rodzinie w Łańcucie aktywnie współpracuje z liczącym kilkaset osób niepełnosprawnych środowiskiem, zrzeszających się w organizacjach pozarządowych działających na terenie Powiatu Łańcuckiego. Efektem tej współpracy są corocznie organizowane imprezy integracyjne, takie jak: Rodzinny Piknik Integracyjny, Powiatowa Spartakiada Osób Niepełnosprawnych, Wernisaż „Widziano Anioły", Powiatowy Przegląd Twórczości Artystycznej Osób Niepełnosprawnych z Powiatu Łańcuckiego. W te działania promujące osoby niepełnosprawne wpisują się też organizowane od 2002 r. przez Starostwo Powiatowe w Łańcucie konkursy plastyczne na kartkę świąteczną, która po wydrukowaniu rozsyłana jest z okazji Świąt Wielkanocnych i Bożego Narodzenia. W tych wydarzeniach kulturalno-sportowych uczestniczą przedstawiciele organizacji z Łańcuta: Polskiego Związku Niewidomych, Stowarzyszenia Perełki, Polskiego Związku Diabetyków, Duszpasterstwa Osób Niesłyszących, Stowarzyszenia Osób Niepełnosprawnych ADOŃ, Świetlicy Socjoterapeutycznej, Domu Dziennego Pobytu Caritas, a także Dziennego Domu Pomocy „Złoty Liść" z Albigowej, Warsztatów Terapii Zajęciowej w Białobrzegach, Zakładu Aktywizacji Zawodowej Fundacji Contigo w Woli Dalszej, Niepublicznego Ośrodka Rewalidacyjno-Wychowawczego Caritas w Wysokiej, Zakładu Opiekuńczo-Leczniczego w Żołyni. Uczestnikami i współorganizatorami tych wydarzeń są też inne powiatowe jednostki organizacyjne, takie jak: Dom Pomocy Społecznej czy Środowiskowy Dom Samopomocy w Łańcucie z Filią w Rakszawie. Również „Centrum Medyczne w Łańcucie" sp. z o.o. wspiera osoby niepełnosprawne, opiekuje się nimi i leczy w Zakładzie Opiekuńczo-Leczniczym w Handzlówce czy Zakładzie Pielęgnacyjno-Opiekuńczym w Łańcucie oraz w działającym od 2019 r. Dziennym Domu Opieki dla Seniorów w Łańcucie ul. Podzwierzyniec 74A.

Rada Powiatu Łańcuckiego Uchwałą XXXVII/206/2002 z dnia 16 kwietnia 2002 r. utworzyła **Powiatowy Zespół Orzekania o Niepełnosprawności** z siedzibą przy ul. Piłsudskie-

Niepubliczny Ośrodek Rewalidacyjno-Wychowawczy Caritas w Wysokiej

go 70/5, który początkowo działał w ramach struktury organizacyjnej PCPR. Dyrektorem tej powiatowej jednostki organizacyjnej od 10 grudnia 1999 r. została Jadwiga Cwynar. Zespół wydaje orzeczenia o niepełnosprawności dla osób przed 16 rokiem życia, orzeczenia o stopniu niepełnosprawności dla osób po 16 roku życia oraz orzeczenia o wskazaniach do ulg i uprawnień dla osób posiadających orzeczenia o inwalidztwie lub niezdolności do pracy, o których mowa w art. 5 i 62 ustawy o rehabilitacji zawodowej i społecznej oraz zatrudnianiu osób niepełnosprawnych.

Rada Powiatu Łańcuckiego Uchwałą XXXIII/187/2001 z dnia 30 października 2001 r. utworzyła 5 listopada 2001 r. **Placówkę Rodzinną** w Soninie, która później otrzymała im. ks. Jana Wójtowicza. Siedziba Placówki została zlokalizowana w budynku nr 350A, należącym do Caritas Archidiecezji Przemyskiej, która mocno wspierała realizację powiatowych zadań z zakresu pomocy rodzinie. Po pewnym okresie przejściowym związanym z organizacją pod względem formalno-materialnym Dyrektorem Placówki Rodzinnej od 10 kwietnia 2002 r. została Barbara Superson. Wspólnie z mężem Antonim Supersonem podjęli się stworzenia rodziny dla piątki dzieci w różnym wieku, w tym dorastających, i pomagali im stopniowo się usamodzielniać. Dzięki tej decyzji całe rodzeństwo mogło się wychowywać razem.

Rada Powiatu Łańcuckiego Uchwałą XXVI/169/2002 z dnia 12 grudnia 2012 r. utworzyła jednostkę organizacyjną pomocy społecznej pod nazwą **Środowiskowy Dom Samopomocy w Łańcucie z Filią w Rakszawie** i nadała jej statut. ŚDS początkowo działał w ramach struktury organizacyjnej PCPR. Po zakończeniu w listopadzie 2001 r. remontów i adaptacji pomieszczeń po dawnej Przychodni Dziecięcej SP ZOZ, na terenie byłej jednostki wojskowej w budynku przy ul. Piłsudskiego 70/3 zlokalizowano działalność Środowiskowego Domu Samopomocy dla osób z zaburzeniami psychicznymi w Łańcucie. Warto podkreślić bardzo dobrą współpracę władz samorządu Powiatu Łańcuckiego z Mirosławem Przewoźnikiem Dyrektorem Wydziału Spraw Społecznych w Podkarpackim

Środowiskowy Dom Samopomocy w Łańcucie Filia w Rakszawie

Urzędzie Wojewódzkim, który wspierając osoby niepełnosprawne i wychodząc im naprzeciw, pomógł zorganizować w grudniu 2005 r. kolejny ŚDS w Rakszawie w budynku nr 325C po byłej tkalni Zespołu Szkół Tekstylno-Gospodarczych. Dyrektorem Środowiskowego Domu Samopomocy w Łańcucie z Filią w Rakszawie została od 1 stycznia 2013 r. Jeannette Naściszewska, która już wcześniej pracowała na stanowisku kierownika ŚDS w Łańcucie od 1 grudnia 2001 r. Kierownikami ŚDS w Rakszawie byli: Agnieszka

Środowiskowy Dom Samopomocy w Łańcucie, ul. Piłsudskiego 70

Pączka (1.12.2005–31.05.2006) i Marek Kilian (od 1.06.2006).

Środowiskowy Dom Samopomocy jest ogniwem oparcia społecznego dla 66 osób mających poważne trudności w życiu codziennym, wymagających pomocy i opieki niezbędnej do życia w środowisku rodzinnym, społecznym. Podstawowym zadaniem Domu jest zapewnienie jego uczestnikom szeroko rozumianej rehabilitacji społecznej zmierzającej do ogólnego rozwoju każdego uczestnika, poprawy zaradności osobistej i sprawności psychofizycznej. ŚDS jest elementem realizowanej w Powiecie Łańcuckim strategii zapewnienia osobom niepełnosprawnym oparcia społecznego, pozwalającego im na zaspokojenie ich podstawowych potrzeb życiowych, usamodzielnienie i integrację społeczną. Dom proponuje swoim podopiecznym udział w różnorodnych formach terapii dostosowanych do możliwości oraz indywidualnych zainteresowań i potrzeb uczestników: zajęcia w pracowni plastycznej, stolarskiej, kulinarnej i rękodzieła artystycznego, ergoterapii, arteterapii, muzykoterapii i rehabilitacji oraz uczestnictwo w imprezach kulturalno-oświatowych na terenie Domu i poza nim, wyjazdy na wycieczki, spartakiady i przeglądy, gdzie każdy z uczestników może zaprezentować swoje zainteresowania i talenty. Dom zapewnia także opiekę pielęgniarki, jak również specjalistyczną psychologa oraz pracownika socjalnego.

Powiatowy Urząd Pracy w Łańcucie od 1 stycznia 1990 r. ma swoją siedzibę w ponad dwustuletnim budynku przy ul. Piłsudskiego 9, który historycznie był związany z administracją starosty. Budynek wymaga systematycznych remontów, w 2003 r. przeszedł kapitalny remont, w 2019 r. ponownie odnowiono całą elewację. Od grudnia 2009 r., po przeniesieniu Wydziału Komunikacji Starostwa Powiatowego w Łańcucie, budynek w całości służy potrzebom PUP. Po powstaniu samorządu powiatowego początkowo przez pierwszy rok PUP, pomimo zmienionej nazwy, pozostawał w strukturze administracji rządowej, by od 1 stycznia 2000 r. stać się powiatową jednostką organizacyjną. W związku

Powiatowy Urząd Pracy w Łańcucie, ul. Piłsudskiego 9

Centrum Aktywizacji Zawodowej, ul. Armii Krajowej 51E

z wejściem w życie 1 stycznia 1990 r. ustawy z dnia 29 grudnia 1989 r. *o zatrudnieniu* na bazie dotychczasowych terenowych organów administracji państwowej ds. zatrudnienia (tj. wydziały zatrudnienia i spraw socjalnych) utworzono wojewódzkie i rejonowe biura pracy. Rejonowe Biuro Pracy w Łańcucie powstało 1 stycznia 1990 r. i obejmowało już wówczas teren Powiatu Łańcuckiego. Następnie została zmieniona nazwa na Rejonowy Urząd Pracy, pod którą funkcjonował od 1 stycznia 1993 r. do 31 grudnia 1998 r.

Z dniem 1 maja 2011 r. utworzono Centrum Aktywizacji Zawodowej, będące w strukturach PUP. Siedzibą jego jest budynek przy ul. Armii Krajowej 51E, który przystosowany został do potrzeb CAZ poprzez modernizację i kapitalny remont dawnych mieszkań służbowych pracowników oświaty i magazynów. Celem CAZ jest profesjonalna pomoc bezrobotnym świadczona przez przygotowanych do tego specjalistów pośredników pracy, doradców zawodowych, szkoleniowców i lidera klubu pracy.

Pierwszym kierownikiem Urzędu Pracy od początku jego powstania do 20 lutego 2002 r. był Andrzej Michalski. Następnie od 21 lutego 2002 r. kierownikiem został Marek Kuźniar, a po wejściu w życie ustawy z dnia 20 kwietnia 2004 r. *o promocji zatrudnienia i instytucjach rynku pracy* zmieniono stanowisko na dyrektor PUP w Łańcucie.

Zadania PUP ukierunkowane są na pomoc osobom bezrobotnym i poszukującym pracy oraz ich aktywizację. Wspólnie z partnerami PUP realizuje zadania na rzecz złagodzenia skutków bezrobocia, zatrudniania i aktywizacji zawodowej osób bezrobotnych i poszukujących pracy oraz na rzecz rozwoju lokalnego rynku pracy. PUP realizuje zadania ustawowe, takie jak: rejestracja bezrobotnych, ubezpieczenia, wypłaty zasiłków, aktywizowanie zawodowe, organizacja szkoleń, staży, bony, dotacje, poradnictwo zawodowe oraz współpracę z pracodawcami poprzez doposażenie stanowisk pracy, Krajowy Fundusz Szkoleniowy, prace interwencyjne, roboty publiczne i inne programy aktywizacyjne.

PUP w Łańcucie organizuje cyklicznie w każdym roku Łańcuckie Targi Pracy, które dają możliwość bezpośredniego kontaktu przedsiębiorców – pracodawców z osobami poszukującymi pracy. Urząd podejmuje również działania pozwalające na zwiększenie możliwości aktywizacji zawodowej poprzez aktywny udział w realizacji projektów EFS. Warto podkreślić, że tylko w latach 2009–2019 Powiatowy Urząd Pracy w Łańcucie z dofinansowaniem środków z Europejskiego Funduszu Społecznego zrealizował aktywne programy rynku pracy na łączną kwotę aż 52 206 917 zł.

Opracował: Robert Kochman

8

Powiat Łańcucki – projekty współfinansowane ze środków Unii Europejskiej

Powiat Łańcucki w latach 2004–2019 zrealizował wiele projektów współfinansowanych ze środków UE w następujących kwotach:

627 321,40 zł w 2005 r. dofinasowanie z programu przedakcesyjnego SAPARD na realizację inwestycji w ramach projektu pn. „Modernizacja drogi powiatowej nr 35-117 Rakszawa – Wydrze – Brzóza Stadnicka". W ramach realizacji projektu wybudowano 4,15 km drogi powiatowej nr 35-117 relacji Rakszawa – Wydrze – Brzóza Stadnicka wraz z przebudową przepustów. Wartość inwestycji wyniosła: **1 281 293,70 zł**.

332 002,70 zł w 2005 r. dofinansowanie z Europejskiego Funduszu Rozwoju Regionalnego na realizację projektu pn. „Elektronizacja obiegu dokumentów w ramach usługi E-Urząd w Starostwie Powiatowym w Łańcucie, etap I" w ramach Zintegrowanego Programu Operacyjnego Rozwoju Regionalnego, Priorytet 1: Rozbudowa i modernizacja infrastruktury służącej wzmacnianiu konkurencyjności regionów; Działanie: 1.5 Infrastruktura społeczeństwa informacyjnego. W ramach projektu doposażono i zmodernizowano bazę komputerową i programową Starostwa Powiatowego w Łańcucie poprzez zakup 36 zestawów komputerowych o wysokich parametrach, 12 wydajnych drukarek, 2 serwery z backupem danych oraz oprogramowanie: Windows XP, MS Office, symantec antywirus, oprogramowanie do audytu. Ponadto zakupiono program do obsługi finansowo-księgowej i elektronicznego obiegu dokumentów. Realizacja tego projektu elektronizacji była pionierskim projektem na skalę województwa. Wartość projektu wyniosła: **443 122,90 zł**.

302 201,49 zł w 2005 r. dofinansowanie z Europejskiego Funduszu Rozwoju Regionalnego na realizację projektu pn. „Przebudowa drogi powiatowej nr P O 521 R Czarna – Wola Dalsza od km 3+763 do km 4+240" w ramach Zintegrowanego Programu Operacyjnego Rozwoju Regionalnego, Priorytet 3: Rozwój lokalny, Działanie: 3.2 Obszary podlegające restrukturyzacji. W wyniku realizacji projektu przebudowano **0,47 km drogi powiatowej relacji Czarna – Wola Dalsza** na odcinku od skrzyżowania z drogą wojewódzką nr 877 do skrzyżowania z drogą gminną, wykonano 22 miejsca parkingowe, 13 punktów oświetleniowych oraz chodnik dla pieszych. Inwestycja przyczyniła się do poprawy dostępności do jednego z największych zakładów pracy, tj. firmy Transsystem oraz kilku mniejszych. Całkowita wartość inwestycji wyniosła: **402 935,33 zł**, w tym dofinansowanie z budżetu państwa 40 293,53 zł.

408 941,31 zł w 2006 r. dofinansowanie z Europejskiego Funduszu Rozwoju Regionalnego na realizację projektu pn. „Przebudowa mostów na drogach powiatowych Nr 1-515 R w Białobrzegach i Nr 1-549 w Kraczkowej" w ramach Zintegrowanego Programu Operacyjnego Rozwoju Regionalnego, Priorytet 3: Rozwój lokalny, Działanie: 3.1 Obszary wiejskie. Projekt obejmował przebudowę mostu w miejscowościach: Białobrzegi i Kraczkowa znajdujących się w bardzo złym stanie technicznym. Przebudowa polegała na rozbiórce istniejących obiektów i wykonaniu w ich miejsce nowych konstrukcji o nośności 40 ton. Zmodernizowano również dojazdy do przebudowywanych mostów, a koryta rzek zostały odcinkowo oczyszczone. Całkowita wartość inwestycji wyniosła: **873 474,96 zł**, w tym dofinansowanie z budżetu państwa: 81 788,26 zł.

992 924,27 zł w 2006 r. dofinansowanie z Europejskiego Funduszu Rozwoju Regionalnego na realizację projektu pn. „Przebudowa infrastruktury drogowej szansą utworzenia strefy ekonomicznej w Smolarzynach" w ramach Zintegrowanego Programu Operacyjnego Rozwoju Regionalnego, Priorytet 3: Rozwój lokalny, Działanie: 3.2 Obszary podlegające restrukturyzacji. Przebudowano istniejący odcinek drogi powiatowej nr 1-313 R relacji Rakszawa-Potok – Smolarzyny o długości 2,861 km, jednocześnie zwiększając jej nośność z 30 kN/oś do 100 kN/oś. Przebudowany został również most w miejscowości Smolarzyny zlokalizowany w ciągu drogi powiatowej nr 1-275 R relacji Czarna – Białobrzegi – Laszczyny poprzez zwiększenie jego nośności z 10 ton do 40 ton. Realizacja inwestycji przyczyniła się do poprawy dostępności do rozwijającego się zakładu produkcji mebli w miejscowości Smolarzyny. Całkowita wartość inwestycji wyniosła: **2 052 235,01 zł**, w tym dofinansowanie z budżetu państwa: 198 584,85 zł.

255 000,00 zł w 2006 r. dofinansowanie z Europejskiego Funduszu Rozwoju Regionalnego na realizację projektu pn. „Festiwal tańców ludowych formą integracji mieszkańców Powiatów: Łańcuckiego, Leżajskiego i Stryjskiego" z Programu Sąsiedztwa Polska – Białoruś – Ukraina INTERREG IIIA/TACIS CBC. Zorganizowano dwudniowy „Międzynarodowy Festiwal Tańca Ludowego w Łańcucie" z udziałem 320 osób ze strony ukraińskiej oraz 320 osób ze strony polskiej. Całkowita wartość projektu wyniosła: **340 000 zł**.

W odbiorze 20 lipca 2005 r. przebudowanego mostu na drodze powiatowej Nr 1-515 R w Białobrzegach uczestniczyli Członkowie Zarządu Powiatu Łańcuckiego: Tadeusz Gwizdak i wicestarosta Józef Rzepka. Na zdjęciu od lewej: Janusz Wolski Dyrektor Zarządu Dróg Powiatowych w Łańcucie, przedstawiciel wykonawcy PBDiM Leżajsk, Marta Bieniasz ZDP Łańcut oraz przedstawiciele PBDiM Leżajsk Marek Mirek i Stanisław Wiącek.

Przebudowa infrastruktury drogowej w Smolarzynach.

12 512,00 zł w 2007 r. dofinansowanie z budżetu państwa na projekt pn. „Przygotowanie producentów Powiatu Łańcuckiego z wieloletnią tradycją kulinarną do umieszczenia swoich wyrobów na Liście Produktów Tradycyjnych". Całkowita wartość projektu: **15 640,00 zł**. W wyniku realizacji projektu nastąpił wzrost wiedzy i umiejętności, a także zainteresowania obecnych i przyszłych producentów żywności możliwością wpisania swoich wyrobów na Listę Produktów Tradycyjnych i poczynienia kroków w tym kierunku. Dzięki wydanemu folderowi stworzono trwałą informację o produktach charakteryzujących się wysoką jakością, wytwarzanych w oparciu o tradycyjne receptury, a także o ich wytwórcach z terenu Powiatu Łańcuckiego dla wszystkich, którzy chcieliby zakupić takie produkty. Odbyła się również prezentacja wyrobów

Międzynarodowy Festiwal Tańców Ludowych w Łańcucie w 2006 r.

tradycyjnych wytwarzanych przez producentów z terenu Powiatu.

221 550,00 zł w 2008 r. dofinansowanie z Europejskiego Funduszu Rozwoju Regionalnego na realizację projektu pn. „Turystyka jako niewykorzystywana szansa rozwoju" z Programu Sąsiedztwa Polska – Białoruś – Ukraina INTERREG IIIA/TACIS CBC. Realizacja projektu służyła pogłębieniu wiedzy na temat obecnego stanu turystyki, możliwości jej rozwoju i promocji, jak również promocji walorów turystycznych. Zorganizowano trzydniowe seminarium na temat możliwości rozwoju branży turystycznej w regionie, jak i wpływ turystyki na rozwój regionu, w którym wzięła udział grupa 30 osób z Powiatu Stryjskiego na Ukrainie. Zorganizowano również „Pokaz Tradycji Kulturalnych i Kulinarnych Łańcut – Stryj – Jászapáti", w ramach którego ukazano walory kulturalne regionów partnerskich Powiatu Łańcuckiego z Ukrainy i Węgier oraz bogactwo smaków zamkniętych w tradycyjnych potrawach regionalnych. Wśród ponad 100 artystów przybyłych z Powiatu Stryjskiego na Ukrainie oraz miasta Jászapáti na Węgrzech były nie tylko zespoły folklorystyczne, lecz również doskonali soliści, chóry oraz zespoły tańca nowoczesnego i klasycznego. Wydano także folder promujący walory turystyczne Powiatu Łańcuckiego. Łączna wartość projektu wyniosła: **300 200,00 zł**.

354 571,42 zł w 2009 r. dofinansowanie z Europejskiego Funduszu Rozwoju Regionalnego na projekt pn. „Elektronizacja obiegu dokumentów w ramach usługi E-Urząd w Powiecie Łańcuckim w Łańcucie, etap II" w ramach Zintegrowanego Programu Operacyjnego Rozwoju Regionalnego, Priorytet: 1. Rozbudowa i modernizacja infrastruktury służącej wzmacnianiu konkurencyjności regionów, Działanie: 1.5 Infrastruktura społeczeństwa informacyjnego. W ramach projektu zmodernizowano bazę sprzętową i programową, dokonano zakupu programu do elektronicznego obiegu dokumentów w Starostwie Powiatowym w Łańcucie oraz w wybranych jednostkach organizacyjnych Powiatu, tj. Powiatowe Centrum Pomocy Rodzinie, Dom Pomocy Społecznej,

Pokaz Tradycji Kulturalnych i Kulinarnych.

Ryszard Kucha kierował stylowym melexem z przyczepką, na której jechała Kapela Ludowa „Wolanie" z Woli Małej.

Zarząd Dróg Powiatowych, Powiatowy Zespół Ognisk Pracy Pozaszkolnej, Powiatowy Zespół Orzekania o Niepełnosprawności. Całkowita wartość projektu wyniosła: **510 990,09 zł**.

3 887 621,88 zł w 2010 r. dofinansowanie z Europejskiego Funduszu Rozwoju Regionalnego na realizację projektu pn. „Przebudowa dróg powiatowych stanowiących południową drogę awaryjną dla drogi krajowej E4" w ramach osi priorytetowej II „Infrastruktura techniczna", Działania 2.1 „Infrastruktura komunikacyjna", Schematu B „Drogi Powiatowe", Regionalnego Programu Operacyjnego Województwa Podkarpackiego na lata 2007–2013 o łącznej wartości: **8 325 235,27 zł**, w tym dofinansowanie z EFRR 48,27%. Przedmiotem projektu była: przebudowa dwóch dróg powiatowych położonych na terenie Gminy Łańcut w miejscowościach: Kraczkowa, Wysoka i Albigowa wraz z podniesieniem ich nośności z 60 kN/oś do 100 kN/oś, o łącznej długości 8,42 km oraz przebudowa mostu w ciągu drogi powiatowej nr 1549 R Kraczkowa – Albigowa w km 7+148; budowa i modernizacja chodników dla pieszych o łącznej długości 4,070 km.

2 853 111,23 zł w 2010 r. dofinansowanie z Europejskiego Funduszu Rozwoju Regionalnego na realizację projektu pn. „Modernizacja i doposażenie obiektów infrastruktury edukacyjnej powiatu łańcuckiego dla podniesienia poziomu i jakości szkolnictwa w aspekcie potrzeb rynku pracy" w ramach osi priorytetowej V „Infrastruktura publiczna", Działania: 5.1 „Infrastruktura edukacyjna", Schematu B „System oświaty", Regionalnego Programu Operacyjnego Województwa Podkarpackiego na lata 2007–2013 o łącznej wartości: **4 494 710,34 zł**, w tym dofinansowanie z EFRR (70,00%). Wniosek ten w wyniku weryfikacji końcowej, Uchwałą Zarządu nr 183/3393/09 z dnia 3 kwietnia 2009 r. ulokował się na wysokiej trzeciej pozycji. Przedmiotem projektu była modernizacja budynków oraz ich doposażenie na potrzeby szkół: I Liceum Ogólnokształcącego w Łańcucie, Zespołu Szkół Nr 1 w Łańcucie, Zespołu Szkół

Symboliczne przecięcie wstęgi na wyremontowanej drodze powiatowej w Kraczkowej.

Most w Kraczkowej po remoncie w 2010 r.

Nr 2 w Łańcucie, Zespołu Szkół Technicznych w Łańcucie, Powiatowego Centrum Kształcenia Praktycznego i Edukacji Zawodowej oraz Bursy Szkolnej w Łańcucie.

340 000,00 zł w 2010 r. dofinansowanie na realizację projektu pn. „Zakup ambulansu reanimacyjnego z wyposażeniem na potrzeby zespołu ratownictwa medycznego w Zespole Opieki Zdrowotnej w Łańcucie", w ramach „Programu Operacyjnego Infrastruktura i Środowisko 2007–2013", Priorytetu XII „Bezpieczeństwo zdrowotne i poprawa efektywności systemu ochrony zdrowia", Działania 12.1 „Rozwój systemu ratownictwa medycznego". Przedmiotem projektu był zakup ambulansu reanimacyjnego o wartości **400 000 zł**, w celu zapewnienia spraw-

Budynek PCKPiEZ w Łańcucie do kształcenia praktycznego na kierunku architektura krajobrazu.

Zakup w 2010 r. ambulansu reanimacyjnego z wyposażeniem na potrzeby zespołu ratownictwa medycznego w „Centrum Medycznym w Łańcucie" sp. z o.o.

nego funkcjonowania systemu ratownictwa medycznego w Powiecie Łańcuckim.

397 028,08 zł w 2010 r. i następnych latach dofinansowanie na realizację projektu pn. „Nauka to potęgi klucz!", w ramach Priorytetu IX „Rozwój wykształcenia i kompetencji w regionach", Działania 9.2 „Podniesienie atrakcyjności i jakości szkolnictwa zawodowego" – „Programu Operacyjnego Kapitał Ludzki", o wartości ogółem: **458 992,00 zł**, w tym wkład własny niepieniężny: 61 963,92 zł. Cel projektu: zaoferowanie grupie **558** uczniów/uczennic szkół zawodowych Powiatu Łańcuckiego (tj. ZS Nr 2 im. J. Kochanowskiego w Łańcucie, ZS Nr 3 im. M. Kopernika w Łańcucie, ZST w Łańcucie, ZSTG im. B. Żardeckiego w Rakszawie) możliwości podniesienia i uzupełnienia wiedzy w zakresie matematyki oraz języka angielskiego, zapewnienia opieki pedagogiczno-psychologicznej oraz doradztwa zawodowego w zakresie wyboru dalszej ścieżki edukacyjnej i zawodowej, z wyeliminowaniem stereotypów zawodów związanych z daną płcią. Projekt realizowany w okresie od 1.09.2010 r. do 29.06.2012 r.

199 157,60 zł w 2010 r. i następnych latach dofinansowanie na realizację projektu pn. „Poszerz swoje kwalifikacje!", w ramach Priorytetu IX „Rozwój wykształcenia i kompetencji w regionach", Działania 9.2 „Podniesienie atrakcyjności i jakości szkolnictwa zawodowego" – „Programu Operacyjnego Kapitał Ludzki", o wartości ogółem: **230 240,00 zł**, w tym wkład własny niepieniężny: 31 082,40 zł. Cel projektu: umożliwienie grupie **120** uczniów/uczennic ZS Nr 2 im. J. Kochanowskiego w Łańcucie, ZS Nr 3 im. M. Kopernika w Łańcucie, ZST w Łańcucie, ZSTG im. B. Żardeckiego w Rakszawie podniesienia kwalifikacji zawodowych i uzyskania uprawnień oraz zapewnienie doradztwa zawodowego, w tym wyeliminowanie stereotypów związanych z daną płcią. Projekt realizowany w okresie od 1.09.2010 r. do 29.06.2012 r.

664 128,08 zł w 2011 r. dofinansowanie na realizację projektu pn. „Modernizacja infrastruktury pomocy społecznej w Powiecie Łańcuckim" w ramach osi priorytetowej V „Infrastruktura publiczna", Działania 5.2 „Infrastruktura ochrony zdrowia i pomocy społecznej", Schematu B „Pomoc społeczna", Regionalnego Programu Operacyjnego Województwa Podkarpackiego na lata 2007–2013, o wartości ogółem: **948 754,41 zł**, w tym dofinansowanie z EFRR w 70%.

Siedziba Powiatowego Centrum Pomocy Rodzinie w Łańcucie.

3 050 000 zł w 2011 r. dofinansowanie z Europejskiego Funduszu Rozwoju Regionalnego na realizację projektu pn. „Przebudowa ulic powiatowych w Łańcucie szansą na współorganizację posiedzeń Ministrów w ramach prezydencji Polski w UE" w ramach Regionalnego Programu Operacyjnego Województwa Podkarpackiego na lata 2007–2013, Osi priorytetowej 2 „Infrastruktura techniczna", Działania 2.1 „Infrastruktura komunikacyjna", Schemat: B „Drogi Powiatowe". Wartość ogółem: **6 500 000,00 zł**, w tym dofinansowanie 70% wydatków kwalifikowanych z EFRR oraz z budżetu Miasta Łańcuta 1 500 000 zł. Przebudowano drogi powiatowe, tj. ulice: Józefa Piłsudskiego w km 0+000 – 0+681, Cetnarskiego w km 0+000 – 0+247,50, Tadeusza Kościuszki w km 0+000 – 0+815,80, 3 Maja w km 0+000 – 0+465, wraz z przebudową chodników, oświetlenia ulicznego oraz przebudową kanalizacji deszczowej ulic: Piłsudskiego oraz Cetnarskiego. Wraz z ww. inwestycją wybudowano również miejsca postojowe przy ul. Piłsudskiego.

Przebudowa dróg powiatowych w Łańcucie: ul. 3 Maja, ul. Piłsudskiego i ul. Kościuszki w Łańcucie.

3 680 791,07 zł w 2011 r. dofinansowanie z Europejskiego Funduszu Rozwoju Regionalnego na realizację projektu pn. „Przebudowa ciągu dróg na terenie powiatu przeworskiego i łańcuckiego: Przeworsk – Gać – Markowa (gr. powiatu), Nowosielce – Dębów, Dębów – Wojciechówka, Albigowa – Husów – Rzeki". Projekt zrealizowany przez Powiat Przeworski w partnerstwie z Powiatem Łańcuckim zgodnie z porozumieniem z dnia 23 lutego 2010 r. w sprawie realizacji ww. projektu. Wartość ogółem: **16 424 738,88 zł**, w tym dofinansowanie: 9 995 608 EFRR 70% wydatków kwalifikowanych. Z budżetu Powiatu Łańcuckiego zaplanowano wydatkować **593 268,28 zł**, z budżetów Gminy Markowa i Gminy Łańcut dalsze **2 606 752,42 zł**. Inwestycje zlokalizowane

na terenie Powiatu Łańcuckiego: Przebudowa drogi powiatowej Nr P 1 543 R Przeworsk – Gać – Markowa, od m. Gać (granica powiatu) do drogi powiatowej Nr P 1 544 Albigowa – Husów w m. Markowa, o długości 7,189 km. Przebudowa drogi powiatowej Nr P 1 544 R Albigowa – Husów, od drogi wojewódzkiej nr 877 Naklik – Leżajsk – Szklary w m. Albigowa do m. Markowa, długości 3,023 km.

888 146,06 zł w 2011 r. dofinansowanie z Europejskiego Funduszu Rozwoju Regionalnego na realizację się projektu pn. „E-usługi w placówkach edukacyjnych Powiatu Łańcuckiego" w ramach Regionalnego Programu Operacyjnego Województwa Podkarpackiego na lata 2007–2013, Osi Priorytetowej nr III – „Społeczeństwo informacyjne". Zakres rzeczowy projektu: budowa infrastruktury sieciowej w siedmiu placówkach oświatowych oraz zakup niezbędnego sprzętu sieciowego oraz komputerowego dla potrzeb realizacji usług elektronicznego dziennika, naboru elektronicznego oraz portalu edukacyjnego.

2 188 785,35 zł w 2012 r. i w następnych latach dofinansowanie na projekt „Podkarpacie stawia na zawodowców", w ramach Priorytetu IX „Rozwój wykształcenia i kompetencji w regionach", Działania 9.2 „Podniesienie atrakcyjności i jakości szkolnictwa zawodowego" Programu Operacyjnego Kapitał Ludzki. Wartość ogółem: **2 535 370,35 zł**, w tym wkład własny niepieniężny – **332 673,60 zł** i pieniężny – **13 911,40 zł**. Główny cel projektu: zaoferowanie grupie m.in. **526** uczniów szkół zawodowych Powiatu Łańcuckiego możliwości podniesienia i uzupełnienia wiedzy w zakresie matematyki, języka angielskiego, zapewnienie opieki pedagogiczno-psychologicznej, doradztwa zawodowego w zakresie wyboru dalszej ścieżki edukacyjnej i zawodowej oraz podniesienie kwalifikacji zawodowych. Projekt realizowany w okresie od 1.07.2012 r. do 30.06.2015 r.

2 657 929,62 zł w 2012 r. dofinansowanie z Europejskiego Funduszu Rozwoju Regionalnego na realizację projektu pn. „Przebudowa drogi powiatowej 1393 R Strażów – Krzemienica w miejscowości Krzemienica" w ramach Regionalnego Programu Operacyjnego Województwa Podkarpackiego na lata 2007–2013, Osi Priorytetowej nr II – „Infrastruktura techniczna", Działania 2.1 – „Infrastruktura komunikacyjna", Schematu B – „Drogi Powiatowe". Całkowita wartość projektu wyniosła **3 800 792,32 zł**, w tym wkład własny samorządów: Powiatu Łańcuckiego – 289 525,37 zł oraz Gminy Czarna – 849 587,33 zł. Przedmiotem projektu była przebudowa drogi powiatowej Nr 1 393 R o długości 3,342 km w km od 2+605 do km 5+947, poprzez poprawę stanu technicznego nawierzchni jezdni oraz budowę lewostronnego chodnika dla pieszych o szerokości 1,50 m.

169 076,00 zł w 2013 r. i następnych latach dofinansowanie z Europejskiego Funduszu

Przebudowa drogi powiatowej w Krzemienicy.

Społecznego na projekt pn. „Wyrównanie szans edukacyjnych w I Liceum Ogólnokształcącym im. H. Sienkiewicza w Łańcucie" w ramach Programu Operacyjnego Kapitał Ludzki, Priorytetu IX „Rozwój wykształcenia i kompetencji w regionach", Działania 9.1 „Wyrównywanie szans edukacyjnych i zapewnienie wysokiej jakości usług edukacyjnych świadczonych w systemie oświaty", Poddziałania 9.1.2 „Wyrównanie szans edukacyjnych uczniów o utrudnionym dostępie do edukacji oraz zmniejszenie różnic w jakości usług edukacyjnych". Projekt skierowany był do uczniów I LO, w którym wsparciem objęto **217** uczniów z klas I–III oraz **12** nauczycieli.

Anna Zalewska Minister Edukacji Narodowej wraz z Posłem Kazimierzem Gołojuchem wizytują 19 kwietnia 2016 r. efekty realizacji projektu pn. „Regionalne Centrum Transferu Nowoczesnych Technologii Wytwarzania – Powiat Łańcucki".

Projekt realizowany w okresie od 1.09.2013 r. do 31.05.2015 r. Wartość projektu: **198 778,40 zł**, w tym wkład własny niepieniężny: 29 702,40 zł.

708 472,50 zł w 2013 r. dofinansowanie z Europejskiego Funduszu Rozwoju Regionalnego na realizację się projektu pn. „System informacji przestrzennej w Powiecie Łańcuckim" w ramach Regionalnego Programu Operacyjnego Województwa Podkarpackiego na lata 2007–2013, Osi priorytetowej nr III – „Społeczeństwo informacyjne". Projekt zakłada uruchomienie Systemu Informacji Przestrzennej w Powiecie Łańcuckim w oparciu o dane pobierane z serwera geodezyjnego i prezentowane przez serwer w postaci witryny internetowej. System Informacji Przestrzennej posiada budowę modułową, w której można wyodrębnić trzy główne części: moduł prezentowania danych przestrzennych w oparciu o cyfrowe mapy powiatu, moduł dla wykonawców robót geodezyjnych oraz moduł dla rzeczoznawców majątkowych.

9 468 351,62 zł w 2014 r. dofinansowanie z Regionalnego Programu Operacyjnego Województwa Podkarpackiego w związku z podpisaną umową dotyczącą przygotowania indywidualnego projektu kluczowego pn. „Regionalne Centrum Transferu Nowoczesnych Technologii

Józef Skomra Dyrektor Powiatowego Centrum Kształcenia Zawodowego w Łańcucie.

Wytwarzania – Powiat Łańcucki" o całkowitej wartości **11 534 149,08 zł**, w tym planowane dofinansowanie z RPO wyniosło 85% wydatków kwalifikowanych. Cel projektu: modernizacja budynku warsztatowego Powiatowego Centrum Kształcenia Praktycznego i Edukacji Zawodowej oraz zakup innowacyjnego wyposażenia laboratoriów przeznaczonych do praktycznego kształcenia w innowacyjnych kierunkach i przyszłościowych zawodach.

1 422 379,14 zł w 2016 r. i w kolejnych latach dofinansowanie ze środków Europejskiego Funduszu Społecznego projektu pn. „Wsparcie szkolnictwa zawodowego w Powiecie Łańcuckim", w ramach Regionalnego Programu Operacyjnego Województwa Podkarpackiego na lata 2014–2020. Całkowita wartość projektu wynosi **1 580 421,27 zł**. Projekt realizowany od 1.10.2016 r. do 31.10.2019 r. W 2018 r. zakupiono wyposażenie pracowni dydaktycznych za kwotę: 325 544,97 zł, w bezpłatnych szkoleniach i kursach w ramach projektu uczestniczyło 104 uczniów i 7 nauczycieli szkół zawodowych Powiatu Łańcuckiego. Zorganizowano miesięczne staże zawodowe u pracodawców dla 89 uczniów szkół zawodowych.

950 521,20 zł w 2017 r. dofinansowanie z Europejskiego Funduszu Rozwoju Regionalnego na realizację się projektu pn. „Przebudowa i doposażenie w pomoce dydaktyczne budynków szkół ogólnokształcących Powiatu Łańcuckiego", w ramach Regionalnego Programu Operacyjnego Województwa Podkarpackiego na lata 2014–2020. Wartość projektu ogółem: **1 589 366,92 zł**. W ramach projektu, w okresie styczeń–grudzień 2017 r., przebudowano dach i zaplecze sali gimnastycznej w I LO w Łańcucie, przebudowano salę gimnastyczną, stropy, wejścia, a także przebudowano elewację i wymieniono stolarkę okienną w ZS Nr 1 im. J. Korczaka w Łańcucie. Ponadto zakupiono: wyposażenie pracowni chemicznej w I LO oraz wyposażenie pracowni komputerowej w ZS Nr 1.

2 137 698,62 zł w 2017 r. dofinansowanie projektu pn. „Modernizacja infrastruktury Powiatu Łańcuckiego na potrzeby prowadzenia zadań w zakresie pieczy zastępczej", w ramach Regio-

Pracownie komputerowe dla powiatowych szkół.

Modernizacja infrastruktury Powiatu Łańcuckiego na potrzeby prowadzenia zadań w zakresie pieczy zastępczej.

nalnego Programu Operacyjnego Województwa Podkarpackiego na lata 2014–2020. Wartość projektu ogółem: **2 540 703,76 zł**. W 2017 r. wykonano generalny remont budynku zlokalizowanego w byłej jednostce wojskowej w Łańcucie przy ul. Józefa Piłsudskiego 70/26 i przystosowano go do potrzeb prowadzenia zadań z zakresu pieczy zastępczej przez Powiatowe Centrum Pomocy Rodzinie w Łańcucie. Odrestaurowano otoczenie poprzez dostosowanie go do celów rekreacyjno-sportowych, poprzez budowę siłowni zewnętrznej, placu zabaw i nasadzeń zieleni. Zakupiono również niezbędne meble i inne wyposażenie potrzebne do działań w zakresie opieki zastępczej.

7 753 856,23 zł w 2017 r. dofinansowanie projektu pn. „Podkarpacki System Informacji Przestrzennej (PSIP)" z RPO Województwa Podkarpackiego na lata 2014–2020. Liderem projektu jest Województwo Podkarpackie, a w roli partnerów występują 22 powiaty, w tym 4 miasta na prawach powiatu. Wartość części projektu PSIP realizowanego przez Powiat Łańcucki ogółem to kwota **9 122 183,79 zł**, z czego dofinansowanie z Regionalnego Programu Operacyjnego Województwa Podkarpackiego na lata 2014–2020 wyniosło 85% kosztów kwalifikowanych. W okresie od września 2014 r. do października 2021 r. będą trwać prace zmierzające do stworzenia „Podkarpackiego Systemu Informacji Przestrzennej", tj. portalu internetowego umożliwiającego zapewnienie skutecznych narzędzi dostępu obywateli do informacji sektora naukowego oraz umożliwienie komunikowania się obywateli z sektorem publicznym przy wykorzystaniu systemów teleinformatycznych, a także podniesienia efektywności działania administracji samorządowej. Powiat Łańcucki zakończy projekt w terminie do 2020 r.

650 496,34 zł w 2017 r. dofinansowanie projektu pn. „Modernizacja infrastruktury Środowiskowego Domu Samopomocy w Łańcucie" realizowanego w ramach Regionalnego Programu Operacyjnego Województwa Podkarpackiego na lata 2014–2020. Wartość projektu ogółem: **855 889,96 zł**, z czego 768 750,00 zł wydatkowano na przebudowę i remont budynku Środowiskowego Domu Samopomocy w Łańcucie przy ul. Piłsudskiego 70/3, zlokalizowanego na terenie byłej jednostki wojskowej. Zakres prac obejmował: modernizację dachu, izolację fundamentów i wykonanie nowej płytki odbojowej, remont cokołu, remont elewacji, izolację przeciwwilgotnościową ścian, remont pomieszczeń wewnątrz budynku, remont schodów oraz prace w otoczeniu budynku: modernizację chodników, montaż obiektów małej architektury dostosowanej do osób niepełnosprawnych oraz montaż ogrodzenia terenu. Dodatkowo zostało zakupione wyposażenie sali rehabilitacyjnej i pracowni muzycznej. Odbiorcami projektu są osoby niepełnosprawne, korzystające z pomocy w ŚDS w Łańcucie. Celem inwestycji jest poprawa bezpieczeństwa i funkcjonalności tego budynku od strony technicznej oraz poprawienie estetyki, która zwiększy komfort korzystających z obiektu. Realizacja celu głównego przyczy-

Uczestnicy wojewódzkiej inauguracji nowego roku szkolnego 2018/2019 po otwarciu 3 września 2018 r. nowej Powiatowej Hali Sportowej im. Józefa Witka przy Zespole Szkół Technicznych w Łańcucie.

ni się do poprawy fizycznego i psychicznego komfortu osób korzystających ze świadczonych usług, a także do niwelowania bądź zmniejszenia poziomu marginalizacji społecznej poprzez ułatwienie dostępu do usług wszystkim grupom społecznym, zwiększenia jakości i dostępności udzielanych świadczeń społecznych.

2 937 080,88 zł w 2018 r. dofinansowanie ze środków Unii Europejskiej i **3 300 000,00 zł** dofinansowanie ze środków Ministerstwa Sportu i Turystyki ze środków FRKF – na realizację projektu pn. „Dostosowanie infrastruktury edukacyjnej Powiatu Łańcuckiego do potrzeb kształcenia zawodowego", realizowanego w ramach Regionalnego Programu Operacyjnego Województwa Podkarpackiego na lata 2014–2020 o łącznej wartości **9 014 745,32 zł**. W ramach projektu od sierpnia 2017 r. do września 2018 r. wybudowano Powiatową Halę Sportową im. Józefa Witka w Zespole Szkół Technicznych w Łańcucie, przebudowano pracownię dydaktyczną z zapleczem socjalnym w Powiatowym Centrum Kształcenia Praktycznego i Edukacji Zawodowej im. F. Dzierżanowskiego w Łańcucie oraz przebudowano podłogi w pracowniach i na korytarzach, przebudowano sanitariaty w budynkach ZST w Łańcucie. Zakupiono też wyposażenie pracowni dydaktycznych dla szkół zawodowych o wartości: **466 699,01 zł**.

948 904,68 zł w 2018 r. i w kolejnych latach dofinansowanie ze środków Europejskiego Funduszu Społecznego projektu pn. „Wsparcie szkolnictwa ogólnokształcącego w Powiecie Łańcuckim", w ramach Regionalnego Programu Operacyjnego Województwa Podkarpackiego na lata 2014–2020. Całkowita wartość projektu wynosi **998 847,04 zł**. Projekt realizowany od 3.09.2018 r. do 30.06.2020 r. Celem głównym projektu jest poprawa jakości kształcenia ogólnego w dwóch liceach ogólnokształcących Powiatu Łańcuckiego w I LO i II LO. W ramach projektu założono wzrost kompetencji kluczowych minimum 430 uczniów, którzy będą uczestniczyć w zajęciach dodatkowych z matematyki, języka angielskiego, biologii, chemii, fizyki, informatyki itp. oraz minimum 68 nauczycieli.

Opracował: Józef Fajger

9

Powiat Łańcucki – projekty realizowane ze środków budżetu państwa

Powiat Łańcucki w latach 2007–2019 realizował projekty z dofinansowaniem środków z budżetu Państwa w kwotach:

685 300,00 zł w 2009 r. dofinansowanie w ramach Narodowego Programu Przebudowy Dróg Lokalnych w latach 2008–2011, gdzie zrealizowano „Przebudowę drogi powiatowej nr 1517 R Korniaktów Płn. – Rogóżno z dostosowaniem pobocza do ruchu pieszego" o wartości ogółem: **1 370 600,00 zł**, przy 50% dofinansowaniu z budżetu państwa.

1 209 600,00 zł w 2009 r. dofinansowanie z Narodowego Programu Przebudowy Dróg Lokalnych zrealizowano „Przebudowę drogi powiatowej nr 1520 R Dąbrówki – Wola Dalsza – Głuchów z przystosowaniem pobocza do ruchu pieszego" o wartości ogółem: **2 419 200,00 zł**, przy 50% dofinansowaniu z budżetu państwa.

1 812 400,00 zł w 2010 r. dofinansowanie z Narodowego Programu Przebudowy Dróg Lokalnych zrealizowano „Remont drogi powiatowej Nr 1275 R Czarna – Białobrzegi – Laszczyny w km 0+010 do 3+562", o wartości ogółem: **3 634 879,63 zł**, przy 50% dofinansowaniu z budżetu państwa. Projekt przewidywał wzmocnienie drogi, wyrównanie nawierzchni, utwardzenie poboczy i wykonanie chodnika dla pieszych na łącznej długości 3 552 m.

10 106 000,00 zł w 2010 r. dofinansowanie ze środków budżetu państwa na budowę mostu przez rzekę Wisłok w miejscowości Budy Łańcuckie w ciągu drogi powiatowej nr 1516 R Korniaktów Północny – Budy Łańcuckie o długości 113,57 m, szerokości 10,15 m i nośności 40 t. Wartość inwestycji wyniosła **11 853 296 zł**,

Dźwig ustawił 24.08.2009 r. przęsło o długości 46 m, które połączyło nowoczesną konstrukcją budowanego mostu na Wisłoku w Budach Łańcuckich stronę prawą i lewą tej miejscowości.

Wizytacja budowy mostu w Budach Łańcuckich, która należała do największych wspólnie realizowanych inwestycji na terenie Gminy Białobrzegi. Bardzo dobra współpraca Starosty Łańcuckiego Adama Krzysztonia i Wójta Gminy Białobrzegi Franciszka Masłonia pozwoliła w ciągu minionych dwóch dekad na zmodernizowanie całej powiatowej infrastruktury drogowej na terenie Gminy Białobrzegi.
Most im. generała Wincentego Kurka, taką nazwę nadała Rada Gminy Białobrzegi uchwałą 29 października 2010 r. mostowi w Budach Łańcuckich nad rzeką Wisłok w ciągu drogi powiatowej Nr 1516R.

przy około 85% dofinansowaniu z budżetu państwa i dotacji Gminy Białobrzegi w kwocie 1 125 000,00 zł.

1 555 200,00 zł w 2011 r. z Narodowego Programu Przebudowy Dróg Lokalnych zrealizowano „Remont drogi wraz z przebudową pobocza w ciągu drogi powiatowej Nr 1519 R Łańcut-Podzwierzyniec – Białobrzegi" o wartości ogółem: **3 110 505,00 zł**, przy 50% dofinansowaniu z budżetu państwa i dotacjach z budżetów: Gminy Białobrzegi w kwocie 823 771,14 zł i Miasta Łańcut: 149 237,64 zł. Długość odcinka drogi objętego wnioskiem to 4 423 m.b.

1 401 000,00 zł w 2011 r. z Narodowego Programu Przebudowy Dróg Lokalnych zrealizowano „Remont drogi wraz z przebudową pobocza w ciągu drogi powiatowej Nr 1368 R w Rakszawie" o wartości: **2 802 070,72 zł**, przy 50% dofinansowaniu z budżetu państwa oraz dotacji z budżetu Gminy Rakszawa w kwocie 929 300,00 zł. Długość odcinka drogi objętego wnioskiem to 4860,5 m.b.

461 652,00 zł w 2013 r. z Narodowego Programu Przebudowy Dróg Lokalnych zrealizowano „Przebudowę ul. Braci Śniadeckich w Łańcucie" o wartości **939 140,43 zł**, przy 50% dofinansowaniu z budżetu państwa i dotacji z budżetu Miasta Łańcuta 251 794,19 zł. Długość odcinka drogi objętego wnioskiem to 584 m.b.

260 272,00 zł w 2013 r. z dotacji z budżetu państwa „Odbudowano drogę powiatową nr 1536 R ul. Kolejowa w Łańcucie w km 0+000 – 0+424" przy wydatkach na ten projekt **393 250,89 zł**.

1 274 375,00 zł w 2014 r. z Narodowego Programu Przebudowy Dróg Lokalnych zrealizowano „Remont drogi powiatowej Nr 1518 R Korniaktów Płd. – Budy Łańcuckie w miejscowości Białobrzegi, Korniaktów Płd. i Budy Łańcuckie" o wartości **2 548 750,88 zł**, przy 50% dofinansowaniu z budżetu państwa. Projekt przewidywał wzmocnienie drogi, wyrównanie nawierzchni, utwardzenie poboczy i wykonanie chodnika dla pieszych o długości około 1 530 m i odcinkowego poszerzenia drogi.

806 487,00 zł w 2014 r. z Narodowego Programu Przebudowy Dróg Lokalnych zrealizowano „Przebudowę drogi powiatowej ulica Zielona w Łańcucie w km 0+010 – 0+933" przy wydatkach na ten projekt **1 612 974,12 zł**.

1 088 415,00 zł w 2015 r. z Narodowego Programu Przebudowy Dróg Lokalnych zrealizowano „Remont drogi powiatowej Nr 1541 R Wysoka – Sonina z przystosowaniem pobocza dla ruchu pieszego w miejscowości Wysoka i Sonina" przy wydatkach na ten projekt **2 206 315,06 zł**.

1 100 000,00 zł w 2015 r. zrealizowano „Przebudowę drogi powiatowej nr 1534 R ul. Grunwaldzka w Łańcucie dz. nr ewid. 3237 w km 0+000 – 1+148" przy wydatkach na ten projekt **1 807 209,64 zł**.

818 765,00 zł w 2016 r. „Przebudowa drogi powiatowej Nr 1523 R Białobrzegi – Kosina w km 0+000 do km 1+560 wraz z remontem mostów w km 0+736,94 oraz w 1+526,70", o łącznej wartości **1 651 848,77 zł**.

787 566,00 zł w 2016 r. zrealizowano „Przebudowę drogi powiatowej Nr 1538 R – ul. Konopnickiej w Łańcucie dz. Nr ewid. 2503/1 w km 0+003,23 – 0+566 z przebudową przepustu w km. 0+560 i remontem kanalizacji deszczowej" za kwotę **1 078 039,87 zł**.

582 017,00 zł w 2016 r. „Remont drogi powiatowej Nr 1542 R ul. 29 Listopada w Łańcucie dz. Nr ewid. 2524/2 w km 0+530 – 0+940 wraz z remontem przepustu w km 0+928" za kwotę **768 532,92 zł**.

818 765,00 zł w 2016 r. z Narodowego Programu Przebudowy Dróg Lokalnych zrealizowano „Przebudowę drogi powiatowej Nr 1523 R Białobrzegi – Kosina w km 0+000 do km 1+560 wraz z remontem mostów w km 0+736,94 oraz 1+526,70" za kwotę **1 637 533,94 zł**.

2 094 016,00 zł w 2018 r. z Programu Rozwoju Gminnej i Powiatowej Infrastruktury Drogowej na lata 2016–2019 największa inwestycja roku 2018 objęła swym zasięgiem dwie gminy: „Poprawa dostępności komunikacyjnej do drogi wojewódzkiej nr 881 poprzez rozbudowę drogi powiatowej nr 1521 R Czarna – Wola Dalsza oraz remont drogi powiatowej 1512 R Medynia Głogowska – Rakszawa" z nakładem finansowym w kwocie **5 230 979,38 zł**.

2 380 044,00 zł w 2018 r. z Programu Rozwoju Gminnej i Powiatowej Infrastruktury Drogowej na lata 2016–2019 projekt „Przebudowa drogi powiatowej Nr 1546 R Husów – Tarnawka" przy wydatkach na ten projekt **4 784 689,07 zł**.

3 687 465,00 zł w 2019 r. z Funduszu Dróg Samorządowych na „Przebudowę drogi powiatowej Nr 1546 R Husów – Tarnawka (gr. powiatu) Hadle Szklarskie, etap II od km 4+430 do 8+396" przy wydatkach na ten projekt **4 663 111,27 zł**.

2 152 482,42 zł w 2019 r. z Funduszu Dróg Samorządowych na „Przebudowę drogi powiatowej nr 1537 R w km 0+016 – 1+448,4 ul. Wyszyńskiego i ul. Żeromskiego w Łańcucie" przy wydatkach na ten projekt **3 297 310,35 zł**.

1 205 164,00 zł w 2019 r. z Funduszu Dróg Samorządowych na „Przebudowę drogi powiatowej Nr 1513 R na odcinkach km 1+360 – 2+286,50; km 3+145 – 3+233,50; km 4+092,36 – 4+785 działki nr 685, 714 m. Zalesie" przy wydatkach na ten projekt **1 506 456,01 zł**.

830 280,00 zł w 2019 r. z Funduszu Dróg Samorządowych na „Remont drogi powiatowej Nr 1513 R na odcinkach km 0+009 – 1+064; km 1+064 – 1+360; km 2+286,50 – 3+100; 3+120 – 3+145; 3+233,50 – 4+092,36; 4+785 – 7+100 działki nr 432/1 Medynia Głogowska; 685, 714 Zalesie" przy wydatkach na ten projekt **1 037 850,64 zł**.

W Starostwie Powiatowym w Łańcucie 12 września 2019 r. Wojewoda Podkarpacki Ewa Leniart przekazała Staroście Adamowi Krzysztoniowi promesy na dofinansowanie czterech zadań na drogach powiatowych o łącznej kwocie 10 353 879 zł. Prezes Rady Ministrów Mateusz Morawiecki uruchomił środki z nowo powstałego Funduszu Dróg Samorządowych – Drogi gminne i powiatowe – 2019 rok, które przyczynią się do poprawy infrastruktury drogowej naszych samorządów.

Na zdjęciu stoją od prawej: Piotr Dudek Wójt Gminy Żołynia, Mirosław Mac Wójt Gminy Markowa, Stanisław Barnat Skarbnik Powiatu Łańcuckiego, Edward Dobrzański Wójt Gminy Czarna, Rafał Kumek Burmistrz Miasta Łańcuta, Krzysztof Sopel Dyrektor Wydziału Infrastruktury Podkarpackiego Urzędu Wojewódzkiego w Rzeszowie, Ewa Leniart Wojewoda Podkarpacki, Kazimierz Gołojuch Poseł na Sejm RP, Adam Krzysztoń Starosta Łańcucki, Jakub Czarnota Wójt Gminy Łańcut.

Fot. R. Kochman

W miejscowości Husów-Rzeki Zarząd Dróg Powiatowych w Łańcucie, aby po powodzi nie odbudowywać dwóch kosztownych mostów na potoku Husówka, wystarał się o wyprostowanie koryta rzeki, co umożliwiło ograniczenie inwestycji tylko do odbudowania drogi powiatowej.

Fot. A. Krzysztoń

Opracowanie: Robert Kochman i Janusz Wolski

10

Rozwój Powiatowego Szpitala Św. Michała Archanioła w Łańcucie

Realizacja zadań z zakresu ochrony zdrowia przez Powiat Łańcucki w latach 1999–2019

Z dniem 1 stycznia 1999 r. Powiat Łańcucki stał się organem założycielskim dla Samodzielnego Publicznego Zespołu Opieki Zdrowotnej w Łańcucie z siedzibą przy ul. Paderewskiego 5. Jedną z pierwszych w Polsce zmian organizacyjnych, które wprowadził samorząd powiatowy, było utworzenie w styczniu 1999 r. Powiatowego Centrum Powiadamiania Ratunkowego z siedzibą w budynku Komendy Powiatowej Państwowej Straży Pożarnej w Łańcucie przy ul. Grunwaldzkiej 68. Wszelkie zgłoszenia pod numery alarmowe i pod obowiązujący na terenie UE jeden numer 112 mogły być kierowane w jedno miejsce do zespołu dyżurującego, który dysponował wysyłaniem niezbędnej, właściwej pomocy czy to straży pożarnej, czy pogotowia ratunkowego. W kwietniu 2000 r. utworzono Zakład Pielęgnacyjno-Opiekuńczy w Łańcucie, który prowadzi opiekę całodobową.

W czerwcu 2000 r. oddano do użytku nowy budynek Przychodni Rejonowej w Łańcucie przy ul. 3 Maja 12, na który udało się pozyskać ogromną jak na owe czasy dotację od Wojewody Podkarpackiego w kwocie ponad 2 314 000 zł. Do nowych pomieszczeń zostały przeniesione: Poradnia Dziecięca, Poradnia Zdrowia Psychicznego, Oddział Opieki Doraźnej, Poradnia Rehabilitacyjna (przeniesiona z ul. Dominikańskiej 1), Poradnia Chorób Płuc i RTG, Apteka Zakładowa. W powiatowym szpitalu otwierano też nowe oddziały: w sierpniu 2002 r. kardiologiczny, w październiku 2003 r. neurologiczny (w zmodernizowanym budynku nr 13A), medycyny paliatywnej, a także Zespół Długoterminowej Opieki Domowej oraz Hospicjum Domowe, w styczniu 2004 r. pracowni endoskopowej. W listopadzie 2006 r. rozpoczął działalność – jako jedyny w województwie podkarpackim – utworzony Oddział Psychiatrii dla Dzieci i Młodzieży, który w sierpniu 2008 r. poszerzył swoją działalność o oddział dzienny. Z czasem rozwoju rzeszowskiego ośrodka akademickiego doczekał się ten oddział miana klinicznego. Całkowity koszt zrealizowanej przez SP ZOZ tej inwestycji wyniósł 4 610 000 zł, przy dofinansowaniu z budżetu Ministerstwa Zdrowia 1 280 000 zł i budżetu Powiatu Łańcuckiego 100 000 zł. W 2008 r. rozpoczęła się współpraca z firmą „VOXEL" Kraków, która uruchomiła pracownię tomografii komputerowej, zaś w sierpniu 2014 r. pracownię rezonansu magnetycznego.

SP ZOZ w Łańcucie w latach 2004–2006 pozyskał 6 023 606,99 zł dofinansowania z Europejskiego Funduszu Rozwoju Regionalnego w ramach ZPORR Priorytet I, Działanie 1.3.2 „Regionalna Infrastruktura ochrony zdro-

Otwarcie 17 lipca 2006 r. przebudowanych oddziałów wewnętrznego, kardiologicznego i medycyny paliatywnej w SP ZOZ w Łańcucie podczas jubileuszu 60-lecia szpitala.

Otwarcie 26 lutego 2007 r. w powiatowym szpitalu w Łańcucie jedynego na Podkarpaciu Oddziału Psychiatrii dla Dzieci i Młodzieży, po modernizacji zabytkowego budynku.

wia" na projekt pn. „Przebudowa budynków i unowocześnienie bazy sprzętowej SP ZOZ Łańcut". W ramach projektu zmodernizowano laboratorium, zabytkowy budynek poradni specjalistycznych, oddziałów wewnętrznego i kardiologii oraz zakupiono sprzęt medyczny w tym ambulans. Zainwestowane środki własne wyniosły 3 586 272,42 zł, dotacje i darowizny 1 090 152,57 zł. Całkowity koszt projektu: **10 700 031,98 zł**.

***

Dyrektorami Samodzielnego Publicznego Zakładu Opieki Zdrowotnej w Łańcucie byli lek. med. Jerzy Ankiewicz w latach 1982–2000 oraz wyłoniony w drodze konkursu przez Zarząd Powiatu Łańcuckiego lek. med. Krzysztof Przyśliwski (od 1.06.2000 do 30.06.2009). Następnie po utworzeniu „Centrum Medycznego w Łańcucie" sp. z o.o., Rada Nadzorcza Spółki na Prezesa Zarządu (jednoosobowego) powołała 1.03.2009 r. Krzysztofa Przyśliwskiego, MBA i odwołała 14.11.2014 r., po złożonej przez niego rezygnacji. Do zakończenia procedury wyłonienia i powołania nowego prezesa obowiązki zlecono prokurentowi Spółki Alinie Śliż (od 15.11.2014 do 28.02.2015). Po przeprowadzonym konkursie na prezesa Zarządu (jednoosobowego) Rada Nadzorcza powołała 16.02.2015 r. Łukasza Waisa i zawarła z nim na czas kadencji umowę o pracę (od 1.03.2015 do 28.06.2017). Po zmianie przepisów prawa z dniem 29.06.2017 r. z prezesem spółki komunalnej musiała zostać zawarta umowa o świadczenie usług zarządzania na czas czteroletniej kadencji. Ponownie na Prezesa Spółki powołano Łukasza Waisa.

Również w postępowaniu konkursowym wyłoniono skład pierwszej Rady Nadzorczej Spółki, który został wpisany do aktu założycielskiego. Rada Powiatu Łańcuckiego powołała 17 lutego

2009 r. pierwszą, trzyosobową Radę Nadzorczą „Centrum Medycznego w Łańcucie" sp. z o.o. w osobach: Kazimierz Górecki – przewodniczący, Małgorzata Wąsacz – wiceprzewodniczący i Robert Kochman – sekretarz. Członkowie Rady Nadzorczej, reprezentujący w Spółce Powiat Łańcucki, zostali powołani spośród osób posiadających uprawnienia do zasiadania w tego rodzaju organach.

Rada Powiatu Łańcuckiego III kadencji przyjęła 17 lutego 2009 r. Uchwałę Nr XXXI/228/09 *w sprawie zawiązania przez Powiat Łańcucki spółki z ograniczoną odpowiedzialnością pod firmą: „Centrum Medyczne w Łańcucie sp. z o.o."* W ciągu minionej dekady Powiat Łańcucki nie tylko, że nie sprywatyzował szpitala, ale podniósł kapitał zakładowy w Spółce z kwoty 53 350 000 zł w 2009 r. do 63 050 000,00 zł w 2019 r. Średnio rocznie była to kwota około 1 mln zł, którą Zarząd „Centrum Medycznego w Łańcucie" sp. z o.o. wraz ze swoimi środkami mógł przeznaczać na wiele inwestycji w służbie zdrowia. Dzięki przeprowadzonej komercjalizacji szpitala zostały stworzone lepsze możliwości prawno-organizacyjne, które umożliwiły szybszy rozwój jedynej w powiecie lecznicy. Należy podkreślić, że cały majątek po zlikwidowanym SP ZOZ w Łańcucie został przekazany dla „Centrum Medycznego w Łańcucie" sp. z o.o., a od 1 lipca 2009 r. miała miejsce cesja kontraktu z NFZ. Przekształcenie SP ZOZ w Łańcucie w spółkę kapitałową – jak dotychczas jest to jedyny taki przypadek w województwie podkarpackim – nie było spowodowane problemami finansowymi czy zadłużeniem powiatowego szpitala, lecz przemyślaną strategią działania władz powiatowych, która zakończyła się sukcesem. Warto podkreślić, że Powiat Łańcucki nadal posiada 100% udziałów w utworzonej Spółce, która należy do grona największych lokalnych pracodawców, zatrudniając ponad 700 pracowników.

„Centrum Medyczne w Łańcucie" sp. z o.o. zrealizowało w latach 2010–2019 ze środków własnych i środków z budżetu Powiatu Łańcuckiego następujące projekty w kwocie:

- 1 362 000,00 zł w latach 2012–2013 modernizacja i wyposażenie Centralnej Sterylizatorni, z czego 1 000 000 zł stanowiło dofinansowanie z budżetu Powiatu Łańcuckiego;
- 729 000,00 zł w 2014 r. wybudowano na potrzeby łańcuckiego szpitala budynek gospodarczy;

Na początku 2016 r. został oddany do użytku pawilon nr 4 oddziałów zachowawczych szpitala w Łańcucie wraz z aulą wykładową od ul. B. Żardeckiego, przeznaczoną dla studentów z trzech oddziałów klinicznych Wydziału Medycznego Uniwersytetu Rzeszowskiego.

- 9 710 142,75 zł w latach 2015–2016 na rozbudowę i przebudowę Zakładu Pielęgnacyjno-Opiekuńczego w Łańcucie wraz z Klinicznym Oddziałem Podkarpackiego Ośrodka Geriatrii i Opieki Długoterminowej (pawilon nr 4 w kształcie litery „L"), gdzie na parterze budynku wydzielono pomieszczenia dla osób starszych i niepełnosprawnych ruchowo (27 łóżek) z możliwością bezpośredniego wyjścia do ogrodu, a na piętrze zlokalizowano Oddział Medycyny Paliatywnej (20 łóżek) oraz przejściowo Oddział Pediatryczny (14 łóżek);
- 6 942 393,77 zł w latach 2016–2017 rozbudowano i zmodernizowano Kliniczny Oddział Chorób Zakaźnych z Pododdziałem Hepatologicznym w Szpitalu Św. Michała Archanioła w Łańcucie, w tym pozyskano dofinansowanie z dotacji celowej budżetu Państwa w kwocie 2,8 mln zł oraz na wyposażenie dodatkowo 1 mln zł z rezerwy ogólnej Prezesa Rady Ministrów Beaty Szydło.

***

„Centrum Medyczne w Łańcucie" sp. z o.o. realizowało w latach 2010–2019 projekty z dofinansowaniem środków z Unii Europejskiej w kwocie:

3 487 564,41 zł w latach 2010–2012 dofinansowanie z Regionalnego Programu Operacyjnego Województwa Podkarpackiego na lata 2007–2013, Nr i nazwa działania: 5.2 Infrastruktura ochrony zdrowia i pomocy społecznej schemat: 5.2.A Infrastruktura ochrony zdrowia projektu pn. „Rozbudowa, nadbudowa oraz doposażenie Oddziałów: Neurologicznego (Udarowego), Chorób zakaźnych (leczenie neuroinfekcji) oraz Rehabilitacji 'Centrum Medycznego w Łańcucie' sp. z o.o." Rozbudowano istniejący budynek 13A o nowy segment, nadbudowano część dwukondygnacyjną i zakupiono wyposażenie. Całkowity koszt realizacji projektu: **5 901 904,38 zł**.

538 845,88 zł w 2011 r. dofinansowanie z Regionalnego Programu Operacyjnego Województwa Podkarpackiego na lata 2007–2013, Kod i nazwa osi priorytetowej: 2. Infrastruktura techniczna Nr i nazwa działania: 2.2 Infrastruktura energetyczna projektu pn. „Termomodernizacja w obiekcie 'Centrum Medycznego w Łańcucie' sp. z o.o. – budynek Zakładu Opiekuńczo-Lecz-

W dniu 29.05.2012 r. dobiega końca realizacja projektu dofinansowanego z RPO pn.: „Rozbudowa, nadbudowa oraz doposażenie Oddziałów: Neurologicznego (Udarowego), Chorób zakaźnych (leczenie neuroinfekcji) oraz Rehabilitacji Centrum Medycznego w Łańcucie".

Otwarcie 13 lipca 2017 r. zmodernizowanego Klinicznego Oddziału Chorób Zakaźnych z Pododdziałem Hepatologicznym w Szpitalu Św. Michała Archanioła w Łańcucie.

W symbolicznym przecięciu wstęgi wzięli udział: Beata Kempa Szef Kancelarii Prezesa Rady Ministrów, Poseł Kazimierz Gołojuch, Piotr Gryza Podsekretarz Stanu w Ministerstwie Zdrowia, Ewa Leniart Wojewoda Podkarpacki, Maciej Miłkowski Zastępca Prezesa NFZ ds. Finansowych, Lucjan Kuźniar Członek Zarządu Województwa Podkarpackiego, Starosta Łańcucki Adam Krzysztoń i Prezes CM Łukasz Wais, lekarze Jerzy M. Sieklucki oraz Andrzej Cieśla.
Fot. B. Kochman

niczego w Handzlówce". Całkowity koszt termomodernizacji budynku ZOL w Handzlówce: **703 116,66 zł**.

1 135 985,12 zł w latach 2011–2014 dofinansowanie z Regionalnego Programu Operacyjnego Województwa Podkarpackiego na lata 2007–2013, w ramach osi priorytetowej 2. Infrastruktura techniczna, działanie 2.2 Infrastruktura energetyczna projektu pn. „Termomodernizacja w obiektach 'Centrum Medycznego w Łańcucie' sp. z o.o. – budynki nr: 2, 2A, 5, 12 i 13 przy ul. Paderewskiego 5 w Łańcucie". W ramach inwestycji wykonano ocieplenie ścian zewnętrz-

nych budynków i stropodachu, modernizację istniejącej sieci centralnego ogrzewania oraz ciepłej wody. Zamontowano 30 szt. kolektorów słonecznych do podgrzewania ciepłej wody. Całkowity koszt realizacji projektu: **1 497 581,86 zł**.

1 540 549,81 zł w latach 2009–2014 dofinansowanie projektu z Regionalnego Programu Operacyjnego Województwa Podkarpackiego na lata 2007–2013, w ramach Osi Priorytetowej 3 „Społeczeństwo informacyjne" projektu pn. „Kompleksowa informatyzacja 'Centrum Medycznego w Łańcucie' sp. z o.o. jako element Podkarpackiego Systemu Informacji Medycznej – PSIM". Zostały zmodernizowane instalacje sieci teleinformatycznej, zakupiono licencje, komputery, drukarki i rozbudowano system RIS/PACS, integracja z RCIM. Całkowity koszt realizacji projektu: **2 534 984,64 zł**.

1 892 589,60 zł w latach 2018–2020 dofinansowanie z Regionalnego Programu Operacyjnego Województwa Podkarpackiego na lata 2014–2020, oś priorytetowa: VIII Integracja społeczna, działanie: 8.3 Zwiększenie dostępu do usług społecznych i zdrowotnych, na podstawie umowy zawartej z Wojewódzkim Urzędem Pracy w Rzeszowie. Działanie nr 8.3 projektu pn. „Poprawa jakości życia osób starszych i niesamodzielnych poprzez działalność Dziennego Domu Opieki dla Seniorów w Łańcucie". Dla 24 osób niepełnosprawnych, niesamodzielnych w wieku powyżej 65 lat dostosowano budynek przy ul. Podzwierzyniec 74 na Dzienny Dom Opieki dla Seniorów za kwotę 169 000 zł i zakupiono wyposażenie za 101 130 zł. Całkowity koszt realizacji projektu: **1 994 652,00 zł**.

Zarząd Powiatu Łańcuckiego zakupił pod koniec 2014 r. od Miasta Łańcuta nieruchomość o pow. 0,0727 ha zabudowaną dwukondygnacyjnym zachodnim skrzydłem budynku filii MDK w Łańcucie przy ul. Podzwierzyniec 74A z przeznaczeniem pod działalność medyczną. Następnie Zarząd Powiatu, jako Zgromadzenie Wspólników „Centrum Medycznego w Łańcucie" sp. z o.o., przyjął uchwałę 28 stycznia 2015 r.

Od 2019 r. w budynku „Centrum Medycznego w Łańcucie" sp. z o.o. przy ul. Podzwierzyniec 74A prowadzi działalność Dzienny Dom Opieki dla Seniorów i stacjonuje trzecia karetka pogotowia z zespołem ratowników medycznych. Od stycznia 2020 r. w gabinetach na parterze budynku przyjmują: lekarz rodzinny i pediatra.

o podwyższenie kapitału w Spółce i przekazał nieruchomości w formie aportu rzeczowego o wartości 787 000 zł i wkładu pieniężnego 13 000 zł.

756 988,75 zł w latach 2019–2022 dofinansowanie z Regionalnego Programu Operacyjnego Województwa Podkarpackiego na lata 2014–2020, Działanie/Poddziałanie 7.6 Programy profilaktyczne i zdrowotne w regionie projekt pn. „Program badań przesiewowych w zakresie wczesnego wykrywania raka jelita grubego dla mieszkańców Powiatu Łańcuckiego". Przyjęto, że w okresie realizacji projektu badaniem będzie objętych 810 osób (np. badania kolonoskopowe wraz ze znieczuleniem i spotkania informacyjne raz na kwartał). Z projektu zakupiono m.in. szafę do przechowywania kolonoskopu za 9800 zł. Całkowity koszt realizacji projektu wyniósł **890 575,00 zł**.

9 361 242,23 zł w latach 2015–2019 dofinansowanie z Regionalnego Programu Operacyjnego Województwa Podkarpackiego na lata 2014–2020 w ramach osi VI Spójność przestrzenna i społeczna, działania 6.2 Infrastruktura ochrony zdrowia i pomocy społecznej poddziałania 6.2.1 Infrastruktura ochrony zdrowia, RPO WP na lata 2014–2020 projektu pn. „Rozbudowa szpitala o oddział anestezjologii i intensywnej terapii i blok operacyjny oraz pozostałych oddziałów nr RPPK.06.02.01-18-0008/17". Otwarcie 21 września 2019 r. nowego pawilonu zabiegowo-diagnostycznego zakończyło największą inwestycję w historii Powiatu Łańcuckiego, której całkowity koszt wyniósł: **51 180 864,24 zł**, z czego na roboty budowlane wydatkowano 47 673 139,47 zł, a na zakup nowego wyposażenia 3 507 724,77 zł. Spółka na sfinansowanie inwestycji zaciągnęła kredyt w BGK w kwocie 34,5 mln zł, zainwestowała środki pozyskane i własne w kwocie 7 319 622,01 zł. Aby zbilansować cały projekt, Spółka sprzedała część nieruchomości położonych na terenie byłej jednostki wojskowej w Łańcucie. Od 2020 r. z budżetu Powiatu Łańcuckiego będzie przekazywana przez 22 lata rok rocznie kwota 1,5 mln zł na podnoszenie kapitału zakładowego Spółki. W umowie kredytowej z BGK Zarząd „Centrum Medycznego w Łańcucie" sp. z o.o. zobowiązał się przeznaczać te środki na spłatę rat kredytu oraz z własnych wypracowanych zysków ponosić pozostałe obciążenia kredytowe. Rada Powiatu Łańcuckiego jednogłośnie przyjęła to zobowiązanie, mając na celu realizację długo oczekiwanej inwestycji.

W latach 2017–2019 w ciągu 18 miesięcy powstał nowy pawilon diagnostyczno-zabiegowy Powiatowego Szpitala Świętego Michała Archanioła w Łańcucie o powierzchni zabudowy 3 170,6 m kw., powierzchni użytkowej 6 042,98 m kw., kubaturze 31 734,3 m sześc., w sumie 327 pomieszczeń, a w nich instalacje: wentylacji mechanicznej, klimatyzacji, gazów medycznych. Wykonano też zewnętrzne instalacje kanalizacji deszczowej, energii elektrycznej, oświetlenia terenu, przyłączy wody, kanalizacji sanitarnej, kanalizacji deszczowej i instalacji cieplnej. Przebudowana została sieć teletechniczna, dróg wewnętrznych, placów manewrowych i miejsc postojowych, wybudowano tlenownię ze zbiornikiem tlenu. W nowym pawilonie na pierwszym piętrze został zlokalizowany 6-łóżkowy oddział anestezjologii i intensywnej terapii. Do sal zapewniono wgląd przez przeszklenie ze stanowisk dyżurnych pielęgniarek. W dalszej części zlokalizowano blok operacyjny, w ramach którego są: trzy sale operacyjne, w tym jedna przystosowana do cięć cesarskich. Dalej sala wybudzeniowa dla 3 osób, pomieszczenia przygotowania pacjenta, pomocnicze, pokoje lekarskie, pielęgniarek i oddziałowej, sala pooperacyjna. Na każdej z trzech sal bloku operacyjnego zamontowano kolumny anestezjologiczne, kolumny chirurgiczne oraz specjalistyczne lampy operacyjne. W nowym pawilonie są oddziały: chirurgiczny 20-łóżkowy, urazowo-ortopedyczny 12-łóżkowy, ginekologiczno-położniczy 24-łóżkowy, pediatryczny 14 łóżek, neonatologiczny 11 łóżeczek. Pacjenci korzystają z komfortowych sal jedno- i dwuosobowych wraz z prywatną łazienką. Sale wyposażone są w klimatyzację i wentylację mechaniczną, a także telewizor i dostęp do Internetu. Każdy z oddziałów ma swoją kolorystykę ścian, a szczególnie pięknie zostały wyposażone sale dla

Podpisanie 19 października 2017 r. umowy na dofinansowanie z RPO projektu pn. „Rozbudowa szpitala o oddział anestezjologii i intensywnej terapii i blok operacyjny oraz pozostałych oddziałów".

Nowy pawilon diagnostyczno-zabiegowy Powiatowego Szpitala Św. Michała Archanioła w Łańcucie w dniu 4 października 2019 r. podczas powiatowych ćwiczeń z zakresu Obrony Cywilnej i Zarządzania Kryzysowego. Fot. K. Czapka

Nowocześnie wyposażona sala operacyjna oddziałów zabiegowych Powiatowego Szpitala Św. Michała Archanioła w Łańcucie.

Jednoosobowa sala oddziału pediatrycznego dla matki z dzieckiem.

Zarząd Centrum Medycznego w Łańcucie i VOXEL S.A. w celu zapewnienia wysokiej jakości badań udostępnili w pracowni rentgenodiagnostyki dla pacjentów i lekarzy nowy aparat rezonansu magnetycznego i tomografu komputerowego. Pracownia rezonansu magnetycznego została wyposażona w najnowszej generacji aparat SIGNA Explorer firmy GE Healthcare Polska o wysokopolowym natężeniu pola magnetycznego 1,5T.

Wejście główne do nowego pawilonu diagnostyczno-zabiegowego Powiatowego Szpitala Św. Michała Archanioła w Łańcucie, który został oddany do użytku 21 września 2019 r.

najmłodszych pacjentów, gdzie kolorowe meble z bajkowymi postaciami mają pozwolić w sposób miły spędzić czas w szpitalu dzieciom i ich rodzicom. Pacjentki oddziału położniczego mają zapewniony wysoki poziom intymności. Jedna z sal operacyjnych została wyposażona w stanowisko do resuscytacji noworodków. Wewnątrz dużego holu znajdują się nowoczesne windy. Wszyscy pacjenci są przyjmowani w jednej wspólnej Izbie Przyjęć, gdzie na miejscu mogą korzystać z nowych pracowni diagnostycznych (USG, RTG, MR, TK, pracowni endoskopowej), które są zlokalizowane na parterze nowego pawilonu obok Izby Przyjęć.

„Centrum Medyczne w Łańcucie" sp. z o.o., a wcześniej SP ZOZ, ponosi znaczne kwoty na utrzymanie i zakup nowoczesnego sprzętu medycznego. Dzięki systematycznej modernizacji infrastruktury związanej z ochroną zdrowia, podnoszeniem kwalifikacji przez pracowników, którzy polepszają jakość świadczonych usług medycznych, Centrum Medyczne w Łańcucie zdobyło i nadal utrzymuje następujące certyfikaty:

- od 2006 r. – Certyfikat Systemu Zarządzania Jakością na zgodność z międzynarodową normą ISO 9001:2015 oraz od 2015 r. – Certyfikat Systemu Zarządzania Jakością na zgodność z międzynarodową normą ISO 14001:2015. Wydane przez niezależną, akredytowaną jednostkę certyfikującą;
- od 2008 r. – Certyfikat akredytacyjny przyznany przez Ośrodek Akredytacyjny przy Centrum Monitorowania Jakości w Ochronie Zdrowia. Zatwierdzony przez Ministerstwo Zdrowia;
- od 2009 r. – Certyfikat „Szpital bez bólu", kolejny w 2017 r. przez Polskie Towarzystwo Badania Bólu oraz Polskie Towarzystwo Anestezjologii i Intensywnej Terapii, Towarzystwa Chirurgów Ortopedyczne i Traumatologiczne;
- od 2015 r. – Certyfikat Systemu Zarządzania Jakością na zgodność z międzynarodową normą BS OHSAS 18001:2007. Wydany przez niezależną, akredytowaną jednostkę certyfikującą;

Nowy oddział intensywnej terapii w Powiatowym Szpitalu Św. Michała Archanioła w Łańcucie wizytował 21 listopada 2019 r. Wicepremier Jacek Sasin.

- od 2018 r. – Certyfikat jakości w medycznych laboratoriach diagnostycznych – Świadectwo Centralnego Ośrodka Badań w Diagnostyce Mikrobiologicznej – Ogólnopolski Sprawdzian Wiarygodności Badań Mikrobiologicznych POLMIKRO 2018.

Wyróżnienie „Order Dwóch Serc 2012" zostało przyznane jako wyraz szczególnego uznania dla zaangażowania personelu medycznego w opiekę, edukację młodych rodziców i doskonałą realizację Ogólnopolskiego Programu Edukacji Poporodowej „Szkoła Matek i Ojców Razem Łatwiej".

W Powiatowym Szpitalu Świętego Michała Archanioła w Łańcucie ponad 11,5 tys. pacjentów korzysta co roku z 18 oddziałów szpitalnych, z czego trzy są kliniczne, gdyż współpracują z Wydziałem Medycznym Uniwersytetu Rzeszowskiego. Pacjenci seniorzy, którzy kwalifikują się, mogą korzystać z: Klinicznego Oddziału Geriatrycznego, Zakładu Opiekuńczo-Leczniczego w Handzlówce, Zakładu Pielęgnacyjno-Opiekuńczego w Łańcucie. Dla osób starszych, niepełnosprawnych zorganizowano Dzienny Dom Opieki dla Seniorów w Łańcucie przy ul. Podzwierzyniec 74A.

Opracował: Robert Kochman

11

Atrakcje turystyczne Powiatu Łańcuckiego

Koncert plenerowy podczas inauguracji 25 maja 2013 r. Muzycznego Festiwalu w Łańcucie przed Pałacem Potockich. Fot. P. Dubiel

Powiat łańcucki leży w centralnej części województwa podkarpackiego, ok. 17 km od stolicy Podkarpacia – Rzeszowa, granicząc z powiatami rzeszowskim, leżajskim i przeworskim. Teren powiatu przecina autostrada A4 między Niemcami a Ukrainą oraz magistrala kolejowa z Wrocławia do Przemyśla, a dalej do Kijowa. W niewielkiej odległości znajduje się międzynarodowy port lotniczy Rzeszów-Jasionka. Stolicą powiatu jest miasto Łańcut. Pozostałe gminy powiatu to: Białobrzegi, Czarna, Łańcut (gmina wiejska), Markowa, Rakszawa i Żołynia.

Położenie powiatu łańcuckiego na skraju dwu krain geograficznych, Pogórza Karpackiego i Niziny Sandomierskiej, powoduje jego różnorodne ukształtowanie, a przez to bogatą i różnorodną szatę roślinną. W lasach i na łąkach żyje wiele gatunków zwierząt. Teren powiatu objęty jest kilkoma wyznaczonymi obszarami chronionego krajobrazu i rezerwatami przyrody. Są to: Brzóźniański Obszar Chronionego Krajobrazu, Hyżnieńsko-Gwoźnicki Obszar Chronionego Krajobrazu oraz Zmysłowski Obszar Chronionego Krajobrazu.

Na terenie powiatu wytyczone zostały ekologiczne ścieżki edukacyjne. Ścieżka ekologiczno-dydaktyczna „Koralowa" w miejscowości Cierpisz, wiedzie po południowych terenach powiatu pośród licznych oczek wodnych i lasów mieszanych. Inna warta polecenia ścieżka wytyczona jest w lasach miejscowości Husów i obejmuje swym zasięgiem rezerwat przyrody „Husówka".

Dzięki zespołowi pałacowo-parkowemu, jednemu z najpiękniejszych w kraju, **Łańcut** jest znaczącą atrakcją turystyczną w skali Europy. Co roku miasto Łańcut odwiedzane jest przez

Muzeum-Zamek w Łańcucie. Fot. arch. Starostwa Powiatowego w Łańcucie

Kolekcja sztuki cerkiewnej. Fot. arch. Starostwa Powiatowego w Łańcucie

licznych turystów. Na ponad 30-hektarowej powierzchni znajdują się: rezydencja magnacka z autentycznymi wnętrzami, unikatowa kolekcja powozów, Stajnie Cugowe, Oranżeria, Zameczek Romantyczny oraz jedyna w Polsce (nieliczna w Europie) Storczykarnia, nawiązująca do tradycji hodowli tych egzotycznych kwiatów przez rodzinę Potockich. W posiadaniu łańcuckiego muzeum jest również duży zbiór ikon z XV–XX w.

Warto też odwiedzić Łańcucką farę z cudami słynącym obrazem Matki Bożej Szkaplerznej. Kościół ten 31 sierpnia 1975 r. nawiedził ks. kard. Karol Wojtyła, późniejszy papież Jan Paweł II. Wydarzenie to upamiętnia umieszczona na głazie tablica ufundowana w 2008 r. przez Radę Powiatu Łańcuckiego. Innymi atrakcjami

miasta godnymi odwiedzenia są: dawny kościół i klasztor oo. Dominikanów, barokowa synagoga z autentyczną bimą, w której obecnie jest muzeum judaików. Warto odwiedzić grób cadyka Naftalego Cwi Horowica oraz jedyne w Polsce Muzeum Gorzelnictwa. W odremontowanym budynku dawnego Kasyna Urzędniczego mieści się Muzeum Miasta oraz izba pamięci 10 Pułku Strzelców Konnych.

Po zwiedzeniu parku koniecznie trzeba zapuścić się w urokliwe uliczki najstarszej części Łańcuta. Można tu podziwiać piękne wille mieszczańskie z XIX w. (większość wcześniejszej zabudowy spłonęła w wielkim pożarze w 1820 r.) oraz budynki użyteczności publicznej, m.in. siedzibę starostwa czy urzędu skarbowego. Na pl. Sobieskiego przed magistratem można zrobić sobie pamiątkowe zdjęcie, siadając na ławeczce z brązu obok burmistrzów i budowniczych Łańcuta braci Jana i Stanisława Cetnarskich.

Równie bogaty w zabytki kultury materialnej jest cały Powiat Łańcucki. Na terenie powiatu znajdują się pozostałości Ordynacji Łańcuckiej, bądź to w postaci budowli, bądź obszarów parkowych.

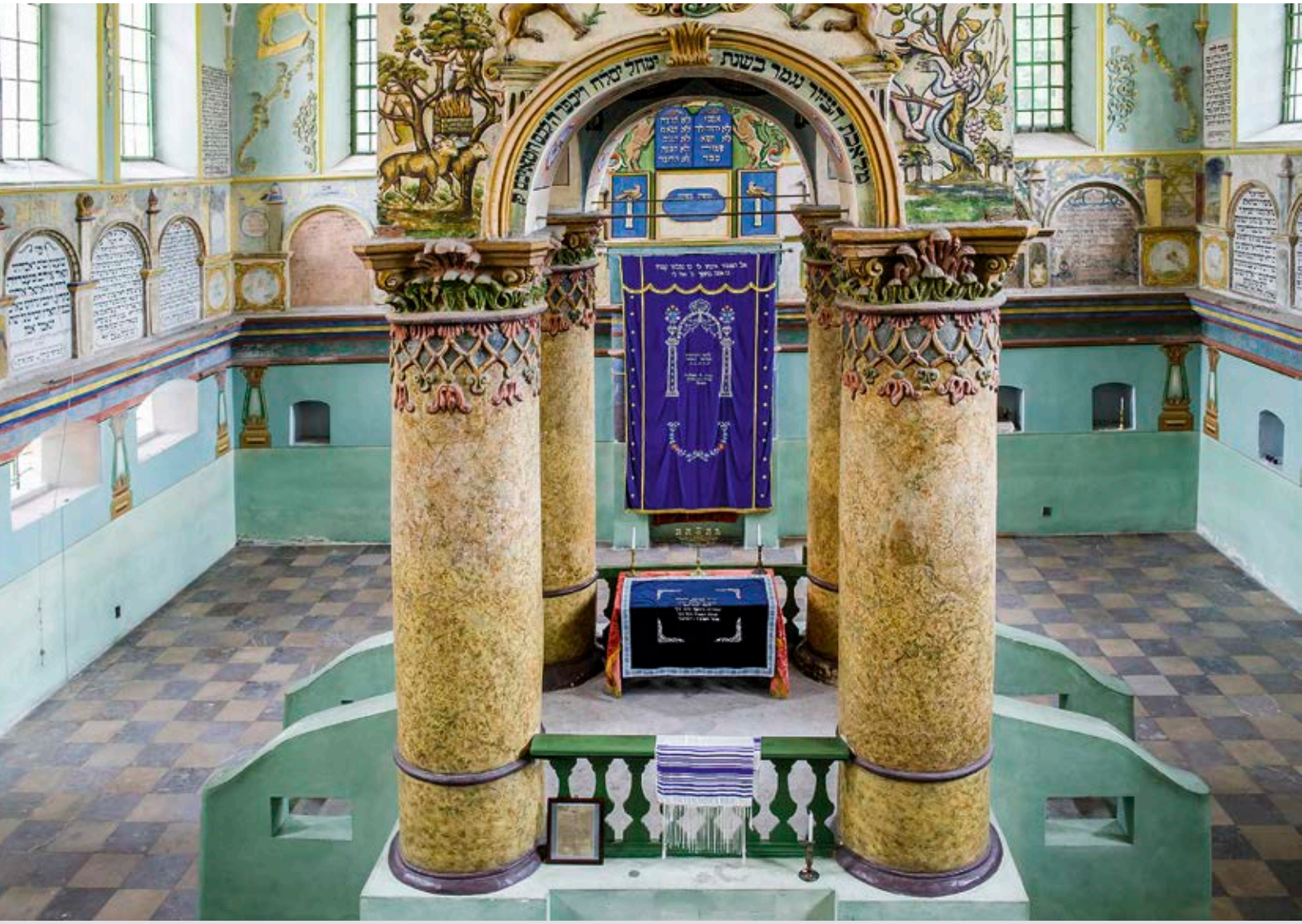

Bima w synagodze w Łańcucie z 1761 r. Fot. M. Rałowski dla Starostwa Powiatowego w Łańcucie

Na terenie **gminy Markowa** warto zwiedzić skansen. Mieści się tutaj zabytkowa zagroda, będąca przykładem unikatowego budownictwa przysłupowego bogato wyposażona w eksponaty. W Markowej znajduje się Muzeum Polaków Ratujących Żydów podczas II wojny światowej im. Rodziny Ulmów oraz posadowiony w Sadzie Pamięci ich pomnik. Ulmowie, zamordowani za ukrywanie Żydów w czasie II wojny światowej, zostali uhonorowani tytułem „Sprawiedliwy Wśród Narodów Świata". W Watykanie prowadzony jest proces beatyfikacyjny całej zamordowanej przez Niemców rodziny Ulmów.

Gmina Łańcut poszczycić się może licznymi kapliczkami przydrożnymi oraz pojedynczymi budynkami z przełomu XIX i XX w. Godne zwiedzenia są: kościół parafialny pw. św. Stanisława oraz drewniany kościół filialny pw. św. Sebastiana z XVII-wiecznym wystrojem w **Kosinie**, a także XVI-wieczna architektura i wystrój dawnego kościoła parafialnego pw. Jana Chrzciciela w **Soninie** oraz ponad stuletni kościół pw. Narodzenia NMP w **Albigowej**, w którym podziwiać można

Wnętrze drewnianego kościoła pw. św. Jana Chrzciciela w Soninie. Fot. arch. Starostwa Powiatowego w Łańcucie

Muzeum Polaków Ratujących Żydów podczas II wojny światowej im. Rodziny Ulmów w Markowej. Fot. wł. Muzeum Polaków Ratujących Żydów w Markowej

Dom Pamięci św. Jana Pawła II w Kraczkowej. Fot. arch. Starostwa Powiatowego w Łańcucie

zabytkowe ołtarze i ambonę z dawnego klasztoru oo. Dominikanów w Łańcucie. W kościele pw. św. Mikołaja Biskupa w **Kraczkowej** znajdują się relikwie Jana Pawła II. W pięknie odrestaurowanej starej plebanii 30 kwietnia 2019 r. otwarto Dom Pamięci św. Jana Pawła II z pamiątkami po papieżu Polaku.

Większość zabytków w **gminie Białobrzegi** pochodzi z XIX i początku XX w. Są to głównie pozostałości zespołu dworskiego w Białobrzegach, usytuowane w zabytkowym parku. Można też spotkać stare zagrody kryte strzechą i kapliczki rozsiane na obszarze całej gminy.

Najstarszą osadą w **gminie Czarna** jest **Krzemienica**, o której wiadomo, że istniała już w XIV w. Jest tu zabytkowy kościół pw. św. Jakuba Starszego z 1754 r., tworzący wraz z dzwonnicą unikatowy zespół drewnianego budownictwa sakralnego. We wsi Dąbrówki podziwiać można wiele zabytkowych obiektów pozostałych po Ordynacji Łańcuckiej. Należą do nich dworki z pięknymi portykami, zabytkowa suszarnia nasion, kapliczka i figura przydrożna św. Józefa. We wsi Medynia Głogowska znajduje się zagroda garncarska oraz Galeria Rzeźby Ceramicznej Władysławy Prucnal. Niedaleko wsi Wydrze w **gminie Rakszawa** zlokalizowany jest modrzewiowy pałacyk myśliwski w Julinie z 1880 r.

Natomiast we wsi **Żołynia** spotkać można budynki z przełomu XIX i XX w. Warto odwiedzić kościół parafialny z pięknymi neogotyckimi ołtarzami, w których znajdują się relikwie patrona

Pamiątki po św. Janie Pawle II. Fot. arch. Starostwa Powiatowego w Łańcucie

Kościół pw. św. Jakuba Starszego w Krzemienicy. Fot. B. Kuźniar

świątyni św. Jana Kantego. Na terenie gminy są liczne zabytkowe kapliczki, krzyże przydrożne i figury. We wsi Brzóza Stadnicka zachowały się jeszcze chałupy o budowie zrębowej, powstałe w II poł. XIX w. oraz zabytkowy spichlerz, będący pozostałością po Ordynacji Łańcuckiej.

Dla miłośników turystyki aktywnej Powiat Łańcucki ma również atrakcyjną ofertę. Łagodny klimat, czyste stawy i rzeki, lasy bogate w dziką zwierzynę, owoce i grzyby stwarzają doskonałe warunki do wycieczek zarówno pieszych, jak i rowerowych. W letnie upały można znaleźć ochłodę na jednym z wybranych kąpielisk w Łańcucie, Wysokiej, Głuchowie, Rakszawie czy Żołyni. Miłośnicy koni mogą oddać się swemu hobby w pięknie położonym wśród lasów Julinie, Albigowej, Zalesiu, Głuchowie lub Pogwizdowie. Wędkarze znajdą spokojne łowiska na stawach Korniaktowa, Czarnej i Tarnawki. Zimą na narciarzy czeka dobrze utrzymany 400-metrowy stok z wyciągiem orczykowym w Handzlówce. Na terenie powiatu wytyczono oznakowane trasy rowerowe.

Od wielu lat Łańcut jest atrakcyjnym ośrodkiem **kulturalnym** znanym nie tylko w kraju, ale i za granicą. W 1962 r. zapoczątkowano organizowane corocznie w unikatowych wnętrzach łańcuckiego pałacu „Dni Muzyki Kameralnej", które w 1981 r. przekształcono w Festiwal Muzyczny. Majowe koncerty festiwalowe ściągają z całego świata znakomitych wykonawców oraz tłumy melomanów. Ponadto w lipcu odbywają się tu Międzynarodowe Kursy Muzyczne im. Zenona Brzewskiego, w czasie których pogłębia swą wiedzę i umiejętności muzyczne młodzież nie tylko z Polski, ale z całego świata. Od 1976 r. organizowana jest Łańcucka Jesień Kulturalna, podczas której prezentują się zespoły artystyczne z regionu i zagranicznych miast partnerskich.

W każdej gminie działają Gminne Ośrodki Kultury, które aktywnie kultywują tradycje przez

Kolekcja ceramiki Władysławy Prucnal. Fot. arch. Starostwa Powiatowego w Łańcucie

pielęgnowanie dawnych obrzędów i rzadkich umiejętności, poprzez istniejące w ich ramach Zespoły Obrzędowe, Zespoły Taneczne i Śpiewacze. Wartym podkreślenia jest fakt, że już przedszkolaki, a później dzieci i młodzież czynnie działają w ramach grup folklorystycznych. I tak w gm. Czarna odbywają się Jarmarki Garncarskie, poprzedzone warsztatami dla zainteresowanych osób. W gm. Markowa – Dni Otwarte Skansenu, w gm. Łańcut – Zwyczaje i Obrzędy Bożonarodzeniowe, Festiwal Kwiatów, Koncerty Pieśni Wielkanocnej, Przegląd Orkiestr Dętych Powiatu Łańcuckiego. Co roku w sierpniu odbywają się tradycyjne dożynki, a we wrześniu Dni Powiatu Łańcuckiego.

Opracowała: Anna Duda-Świerk

Figurka błogosławionego ks. Jerzego Popiełuszki wykonana w 2019 r. przez artystkę Władysławę Prucnal. W koronie cierniowej Męczennika została umieszczona relikwia w postaci cegiełki pobranej z grobu ks. Jerzego w czasie ekshumacji 6 kwietnia 2010 r. w trakcie czynności związanych z procesem beatyfikacyjnym.

12

Kalendarium współpracy międzynarodowej z lat 1999–2019

Miasto Jászapáti, województwo Szolnok, Węgry

W latach 90. XX wieku Dom Socjalny w Jászapáti podjął współpracę z Domem Pomocy Społecznej w Łańcucie. Deklaracja współpracy została podpisana przez władze administracji rządowej województwa Szolnok i województwa podkarpackiego. Współpraca ta dotyczyła wymiany doświadczeń w zakresie pomocy społecznej, w tym: standardów Domów Pomocy Społecznej, kwalifikacji personelu, zastosowania rozwiązań architektonicznych przyjaznych dla osób niepełnosprawnych. W ramach wizyt studyjnych podkarpackich DPS-ów Węgrzy odwiedzili DPS w Łańcucie. Nawiązana przez DPS-y współpraca przetrwała reformę administracji publicznej i była kontynuowana, a nawet rozszerzono jej zakres poprzez podpisanie deklaracji o współpracy.

3 maja 2002 w Łańcucie, w Święto Narodowe Trzeciego Maja, została podpisana deklaracja o współpracy polsko-węgierskiej – Powiatu Łańcuckiego i Miasta Jászapáti przez Adama Krzysztonia Starostę Łańcuckiego i Szabó Lajos Burmistrza Miasta Jászapáti.

3 maja 2003 Burmistrz Jászapáti Szabó Lajos w rocznicę podpisania deklaracji o współpracy przekazał pamiątkowy obraz Adamowi Krzysztoniowi Staroście Łańcuckiemu. Delegacja węgierskiego Miasta Jászapáti składała wiązankę kwiatów pod tablicą na kościele farnym w Łańcucie upamiętniającą uchwalenie Konstytucji 3 maja.

Delegacja węgierska, 3.05.2003 r.

Adam Krzysztoń i Szabó Lajos, 3.05.2003 r.

W ciągu minionych lat partnerskiej współpracy samorządów miało miejsce wiele ważnych wydarzeń, w których brali udział przedstawiciele Miasta Jászapáti i Powiatu Łańcuckiego. Nawiązywano kontakty gospodarcze, zwiedzano: Muzeum-Zamek w Łańcucie, Zagrodę Garncarską w Medyni Głogowskiej, Muzeum Wsi w Markowej, Muzeum Rodziny Ulmów, poznawano organizację Starostwa Powiatowego w Łańcucie, nowoczesne rozwiązania w dziedzinie szkolnictwa zawodowego, świadczenia usług medycznych czy działalności jednostek odpowiedzialnych za bezpieczeństwo. Niektóre z tych wydarzeń miały miejsce w Powiecie Łańcuckim i zostały utrwalone na zdjęciach. Warto je przypomnieć.

6 maja 2004 w Łańcucie podczas Targów BAFRA delegacja węgierska na czele z Sekretarzem Miasta Jászapáti nawiązywała kontakty z przedsiębiorcami, w czym pomagał Józef Rzepka Wicestarosta Łańcucki i Anna Duda-Świerk z Biura Promocji Starostwa wraz z tłumaczem Bogumiłą Szerencsés.

Targi Bafra w Łańcucie, 6.05.2004 r.

23 lipca 2006 Szabó Lajos Burmistrz Miasta Jászapáti, tłumacz István Szerencsés Burmistrz Miasta Jászdózsa wraz ze swoją drużyną w piłce nożnej zwiedzali Muzeum-Zamek w Łańcucie.

Drużyna piłkarska miasta Jászapáti przed Muzeum-Zamkiem w Łańcucie, 23.07.2006 r.

Towarzyszył im Robert Kochman Sekretarz Powiatu Łańcuckiego.

29 czerwca 2007 Starostwo Powiatowe w Łańcucie zwiedziła liczna delegacja pracowników z Urzędu Miasta Jászapáti. W następnym dniu, atrakcją turystyczną było jedyne w Polsce Muzeum Gorzelnictwa w Łańcucie na terenie Fabryki Wódek Polmos-Łańcut.

Delegacja węgierska z wizytą w Starostwie Powiatowym w Łańcucie, 29.06.2007 r.

Muzeum Gorzelnictwa w Łańcucie, 29.06.2007 r.

18 maja 2008 w Łańcucie prezentacja węgierskiego zespołu podczas Pokazu Tradycji Kulturalnych i Kulinarnych Łańcut – Stryj – Jászapáti.

Pokaz Tradycji Kulturalnych i Kulinarnych w Łańcucie, 18.05.2008 r.

8 sierpnia 2008 w Soninie wspólne zdjęcie podczas I Powiatowego Święta Żniw. Żniwiarzom przygrywała kapela z Markowej pod kierownictwem Jana Kiliana członka Zarządu Powiatu Łańcuckiego.

24 września 2011 w Łańcucie Burmistrz Jászapáti János Pócs wraz z małżonką Jánosné Katalin i Burmistrz Jászdózsa István Szerencsés zwiedzali miasto wojskowym samochodem Armii Amerykańskiej z czasów II wojny światowej z kierowcą

I Powiatowe Święto Żniw, Sonina, 8.08.2008 r.

Pawłem Fangorem miłośnikiem militariów i tradycji 10 Pułku Strzelców Konnych z Łańcuta.

Zwiedzanie Łańcuta autem wojskowym zabytkowym, 24.09.2011 r.

Delegacja węgierska zwiedzała Muzeum-Zamek w Łańcucie, 29.09.2012 r.

Konferencja prasowa. Od lewej Kazimierz Gołojuch Poseł na Sejm RP, ks. Krisztián Nagy przedstawiciel biskupa Egeru, János Pócs Burmistrz Miasta Jászapáti i Poseł do Parlamentu Węgierskiego, Adam Krzysztoń Starosta Łańcucki, Julia Kuryliszyn Kierownik Domu Kultury w Stryju na Ukrainie, 30.09.2012 r.

29 września 2012 Muzeum-Zamek w Łańcucie zwiedziła węgierska delegacja oprowadzana przez sekretarza Roberta Kochmana. Następnego dnia w ramach Dni Powiatu Łańcuckiego goście uczestniczyli w zorganizowanej międzynarodowej konferencji prasowej w Łańcucie pn. „Turystyka szansą rozwoju regionów".

29 września 2013 w Łańcucie na boiskach ZST delegacja Miasta Jászapáti uczestniczyła w pikniku Świętego Michała Archanioła, a niektórzy wystąpili na scenie.

30 września 2013 Dom Pomocy Społecznej w Łańcucie obchodził jubileusz 20-lecia, w którym wzięła udział delegacja z Domu Socjalnego w Jászapáti.

27 września 2014 w Albigowej k. Łańcuta koncertowała młodzieżowa orkiestra dęta z Jászapáti. Tym razem węgierskiej delegacji przewodniczył Król Jászów z małżonką.

Jubileusz 20-lecia DPS w Łańcucie, 30.09.2013 r.

Centrum Kształcenia Praktycznego i Edukacji Zawodowej w Łańcucie, 30.09.2015 r.

27 września 2015 Rynek Miasta Łańcuta podczas uroczystości Patrona Powiatu Świętego Michała Archanioła, w której wzięła udział węgierska delegacja na czele z Ferencem Farkas Burmistrzem Miasta Jászapáti i jego małżonką. Następnego dnia goście zwiedzili nowoczesne i bardzo dobrze wyposażone do nauki zawodów technicznych Centrum Kształcenia Praktycznego i Edukacji Zawodowej w Łańcucie, po którym oprowadzał dyrektor Józef Skomra.

22 listopada 2019 w Sali Balowej Muzeum-Zamku w Łańcucie podczas „Europejskich Wieczorów Literacko-Muzycznych: Węgry" koncertował Zespół Vołosi, na który specjalnie z Budapesztu przyjechał János Pócs Poseł do Parlamentu Węgierskiego wraz z małżonką

Orkiestra dęta z Jászapáti w Albigowej, 27.09.2014 r.

Dni Patrona Miasta i Powiatu Łańcuckiego, 27.09.2015 r.

Koncert węgierski w Sali Balowej Muzeum-Zamku w Łańcucie, 22.11.2019 r.

Jánosné Katalin, synem János Pócs Jr. Zastępcą Burmistrza Miasta Jászapáti i tłumaczem Tomaszem Jaskólskim.

W ramach partnerskiej współpracy delegacje z Powiatu Łańcuckiego brały udział w wielu wydarzeniach w Jászapáti na Węgrzech, takich jak: uroczyste obchody węgierskich świąt narodowych w dniu 15 marca – rocznicy Wiosny Ludów z lat 1848–1849; 20 sierpnia Dzień Świętego Stefana Króla Węgier; w dniu 23 października Święto Niepodległości (Proklamacja Republiki w 1918 r. i Rocznica Rewolucji 1956). Zespoły artystyczne z powiatu łańcuckiego występowały na scenie podczas takich imprez kulturalnych, jak: „Święto chleba", zakończenie sezonu żniwnego czy Święto Jaszów. Współpraca pomiędzy samorządami pozwala na wzajemne poznanie rozwiązań nakierowanych na rozwój regionalny w różnych dziedzinach funkcjonowania samorządów. Polacy wciąż są pod dużym wrażeniem węgierskich basenów kąpielowych, które zasilane są z wód geotermalnych.

Do współpracy partnerskiej włączyły się szkoły. Gimnazjum w Jászapáti podejmowało Zespół Szkół w Medyni Głogowskiej, gdzie dyrektorem była Halina Dudek (Radna Powiatu Łańcuckiego 2002–2014). Współpraca oparta była na wzajemnej wymianie doświadczeń w kształceniu gimnazjalnym oraz podtrzymywaniu tradycji garncarskich.

Delegacje z Węgier uczestniczyły w podsumowaniu kilku projektów nakierowanych na dostosowanie kształcenia uczniów do potrzeb rynku pracy, w podsumowaniu projektów dotyczących rozwoju turystyki i troski o zachowanie dziedzictwa kulturowego. Uczniowie z Jászapáti Gróf Széchenyi István Katolikus Gimnázium, Szakképző Iskola w Jászapáti wzięli udział w podsumowaniu projektu „Podkarpacie stawia na zawodowców". Węgierscy uczniowie zaprezentowali stylizację sylwetki ubiorem w czasie pokazu „Doll's House" oraz spotkali się ze Starostą Łańcuckim Adamem Krzysztoniem. Następstwem tej wizyty był udział uczniów z Zespołu Szkół Nr 3 im. Mikołaja Kopernika w Łańcucie

w warsztatach krawieckich, tkackich i pokazach fryzjersko-kosmetycznych.

Warto podkreślić, że zawsze przez minione lata polsko-węgierskiej partnerskiej współpracy poszczególne delegacje uczestniczyły w uroczystościach religijnych. Delegacja Powiatu Łańcuckiego przywiozła do Jászapáti relikwie Krzyża, który Jan Paweł II trzymał w Wielki Piątek 2005 roku, a którym opiekuje się ks. Mieczysław Bizior proboszcz parafii w Kraczkowej. Ks. dr Tadeusz Kocór proboszcz parafii pw. św. Stanisława Biskupa i Męczennika w Łańcucie wraz z polską delegacją ze Starostą Łańcuckim Adamem Krzysztoniem przekazali w dniu 20 sierpnia 2014 r. relikwie Świętego Jana Pawła II do kościoła w Jászapáti, gdzie proboszczem był ks. Imre Kladiva a Burmistrzem Jászapáti János Pócs. W piątą rocznicę tego wydarzenia udało się do Jászapáti zaprosić ks. abpa Mieczysława Mokrzyckiego Metropolitę Lwowskiego, a wcześniej Sekretarza dwóch papieży Jana Pawła II i Benedykta XVI. Wspólnie z ks. abp. Csaba Ternyák Metropolitą Egeru sprawowali Eucharystię 31 sierpnia 2019 r.

W 2012 r. na piękne karty współpracy polsko-węgierskich samorządów wpisała się Gmina Markowa w Powiecie Łańcuckim, która podpisała deklarację współpracy z Miastem Jászdózsa. W ramach tego porozumienia z OSP Tarnawka w Gminie Markowa został przekazany samochód strażacki marki „UAZ" dla jednostki strażackiej w Jászdózsa. Ponadto z OSP Markowa przekazano 4 szt. strażackiego umundurowania bojowego, a z OSP Husów pompę strażacką. Niektóre z tych wydarzeń, mających miejsce w Jászapáti, zostały udokumentowane na fotografiach. Oto one:

19 czerwca 2004 w Jászapáti reprezentacja Powiatu Łańcuckiego rozegrała z miejscową drużyną mecz w piłce nożnej. Do wyróżniających się zawodników należał bramkarz Tadeusz Bar Radny Powiatu i Wójt Gminy Markowa (2010–2018), Stanisław Panek Przewodniczący Rady Powiatu (2006–2018), Józef Rzepka Wicestarosta Łańcucki (2002–2014), a także radni lek. med.

Mecz piłki nożnej, reprezentacja Polski i Węgier, Jászapáti, 19.06.2004 r.

Andrzej Zawadzki i Edward Pomykała Dyrektor Szkoły w Dąbrówkach.

7 lipca 2007 w Jászapáti delegacja Powiatu Łańcuckiego brała udział w Święcie Żniw.

12 lipca 2008 w Jászapáti na scenie spektakl „Poprawiny" przedstawił Zespół Pieśni i Tańca „Wesele Sonińskie".

23 października 2013 w Jászapáti delegacja Powiatu Łańcuckiego w składzie Stanisław Panek

W Jászapáti delegacja Powiatu Łańcuckiego bierze udział w Święcie Żniw. W tradycyjnym stroju markowskiego żniwiarza Jan Kilian Członek Zarządu Powiatu Łańcuckiego, który otrzymał wieniec dla najlepszego kosiarza w Jászapáti, 7.07.2007 r.

Zespół Pieśni i Tańca „Wesele Sonińskie", Jászapáti, 12.07.2008 r.

Do parafii w Jászapáti delegacja Powiatu Łańcuckiego przywiozła relikwie Krzyża, który Jan Paweł II trzymał w Wielki Piątek 2005 roku oraz papieski ornat i inne należące do Niego przedmioty, 7.01.2012 r.

Przewodniczący Rady Powiatu Łańcuckiego, Józef Rzepka Wicestarosta Łańcucki i Andrzej Benedyk Wójt Gminy Żołynia składają wieniec

Delegacja Powiatu Łańcuckiego w Jászapáti, 23.10.2013 r.

podczas uroczystości związanej z rocznicą walk o niepodległość Węgier w październiku 1956 r.

11 lipca 2014 w Jászapáti Zespół Pieśni i Tańca z Markowej występował na scenie podczas XX Światowego Spotkania Jaszów.

20 sierpnia 2014 w Jászapáti w kościele parafialnym relikwie św. Jana Pawła II cieszą się wielką czcią, a wierni nauczyli się śpiewać po węgiersku „Barkę".

15 marca 2015 w Jászapáti podczas rocznicy Wiosny Ludów powiewają polskie flagi, które upamiętniają wspólną walkę w latach 1848–1849.

20 sierpnia 2015 w Jászapáti w kościele po Mszy Świętej w Dzień Świętego Stefana Króla Węgier był okazją do wyróżnienia osób zasłużonych dla lokalnej społeczności. W uroczystości uczestniczyli: Farkas Ferenc Burmistrz Miasta Jászapáti, Dr. Völgyi István Zastępca Burmistrza Jászapáti, Robert Kochman Sekretarz Powiatu Łańcuckiego, Bogumiła Szerencsés tłumacz, Vári-Nagy Judit Kierownik Urzędu Powiatu Jászapáti.

31 sierpnia 2019 w Jászapáti w kościele parafialnym przy relikwiach św. Jana Pawła II wspólne zdjęcie z ks. abp. Mieczysławem Mokrzyckim Metropolitą Lwowskim, a wcześniej Sekretarzem dwóch papieży Jana Pawła II i Benedykta XVI oraz ks. abp. Csaba Ternyák Metropolita Egeru.

XX Światowe Spotkanie Jaszów, Jászapáti, 11.07.2014 r.

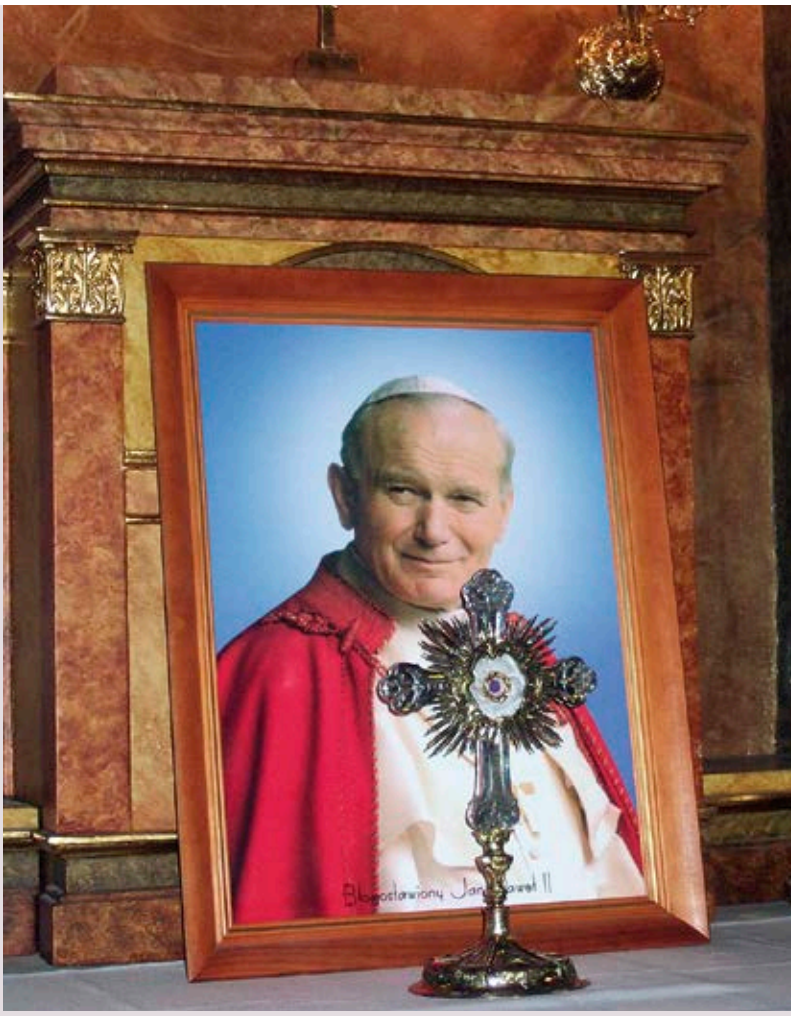

Relikwie św. Jana Pawła II w kościele w Jászapáti, 20.08.2014 r.

Powiat Stryjski, województwo stanisławowskie, Ukraina

11 kwietnia 2003 r. w Łańcucie Powiat Łańcucki zawarł umowę o współpracy z Powiatem Stryjskim na Ukrainie, którą podpisali Adam Krzysztoń Starosta Łańcucki i Józef Rzepka Wicestarosta Łańcucki z Eugeniuszem Kuchar Naczelnikiem Powiatowej Państwowej Administracji w Stryju i Bogdanem Łaskowicz Naczelnikiem Rady Powiatowej w Stryju. Współpraca obejmowała takie obszary, jak: oświata i kultura,

Rocznica Wiosny Ludów. Na cmentarzu w Jászapáti bohaterom poległym ponad 166 lat temu wieńce składała delegacja Powiatu Łańcuckiego w składzie: Wicestarosta Łańcucki Barbara Pilawa-Kraus, Przewodniczący Rady Stanisław Panek i Radny Karol Pelc, 15.03.2015 r.

Dzień Świętego Stefana Króla Węgier, 20.08.2015 r.

sport, turystyka, wypoczynek, ochrona zabytków historycznych, pomoc lokalnym inicjatywom gospodarczym, turystycznym, sportowym, gospodarkę komunalną, budownictwo, utrzymanie dróg, działalność socjalną. Współpraca polegała na wzajemnych wizytach przedstawicieli władz samorządowych na uroczystościach państwowych i lokalnych, wymianie zespołów sportowych – udział w zawodach sportowych (piłka siatkowa, szachy), udziale zespołów folklorystycznych w imprezach kulturalnych, udziale w konferencjach przedmiotowych i warsztatach kładących nacisk na rozwój turystyki.

29 września–1 października 2006 Międzynarodowy Festiwal Tańca Ludowego Łańcut '2006, który to projekt pn. „Festiwal tańców ludowych formą integracji mieszkańców Powiatów: Łańcuckiego, Leżajskiego i Stryjskiego" z Programu Sąsiedztwa Polska – Białoruś – Ukraina INTERREG IIIA/TACIS CBC dofinansowany z EFRR był jedną z największych imprez kulturalnych w Powiecie Łańcuckim. Zorganizowano kilkudniowe występy na scenie z udziałem po 320

Wspólne zdjęcie z abp. Mieczysławem Mokrzyckim Metropolitą Lwowskim, 31.08.2019 r.

osób ze strony ukraińskiej z Powiatu Stryjskiego i strony polskiej z terenu Powiatu Łańcuckiego. Dokumentację z tego wydarzenia zawiera powiatowy folder promocyjny wydany w języku polskim i ukraińskim.

18 maja 2008 w Łańcucie zorganizowano „Pokaz Tradycji Kulturalnych i Kulinarnych Łańcut – Stryj – Jászapáti", dofinansowany z EFRR projekt pn. „Turystyka jako niewykorzystywana szansa rozwoju" z Programu Sąsiedztwa Polska – Białoruś – Ukraina INTERREG IIIA/TACIS CBC. W seminarium, konferencji wzięło udział 60 uczestników związanych z branżą turystyczną z Ukrainy i terenu Powiatu Łańcuckiego, którzy poszerzyli swoją wiedzę na tematy związane z turystyką i promocją. Na boiskach sportowych Zespołu Szkół Technicznych w Łańcucie 120 przedstawicieli z Powiatu Stryjskiego na Ukrainie i Powiatu Łańcuckiego oraz 20 z partnerskiego Miasta Jászapáti z Węgier prezentowało w ramach pikniku wystawę sztuki rękodzieła artystycznego i tradycyjnych wyrobów kulinarnych oraz inne atrakcje. W tym czasie na scenie koncertowały zespoły artystyczne z Ukrainy, Węgier oraz z naszego powiatu, które przedstawiały tradycyjne tańce, śpiewy i utwory muzyczne charakterystyczne dla swoich regionów. Ponad stu artystów w ramach tej bezpłatnej imprezy kulturalnej mogli podziwiać mieszkańcy powiatu i przybyli goście. Wydano też folder promocyjny pt. „Atrakcje Turystyczne Powiatu Łańcuckiego".

7 listopada 2008 w Stryju na Ukrainie odnowiono umowę partnerską między powiatami w ramach przygotowań do Mistrzostw Europy w Piłce Nożnej „Euro 2012", które odbyły się w obu państwach. Położono w niej głównie nacisk na rozwój infrastruktury i wymiany doświadczeń w celu jak najlepszego przygotowania się do tego wydarzenia, nie tylko sportowego. Powiat Stryjski reprezentowali Eugeniusz Kuchar Naczelnik Powiatowej Państwowej Administracji i Roman Kozak Naczelnik Powiatowej. Ze strony Zarządu Powiatu Łańcuckiego podpis złożyli Starosta Adam Krzysztoń i Wicestarosta Józef Rzepka.

Międzynarodowy Festiwal Tańca Ludowego, 29.09.2006 r.

13–14 września 2012 w Stryju strażacy wraz z delegacją władz powiatu na zaproszenie władz Powiatu Stryjskiego uczestniczyli w jubileuszu 100-lecia straży pożarnej. Głównym celem było poszerzenie współpracy powiatów o wymianę doświadczeń służb ratowniczych z Polski i z Ukrainy, a także poznanie tradycji i kultury. Niestety, od kilku lat skomplikowana sytuacja społeczno-polityczna na Ukrainie nie ułatwia systematycznych kontaktów.

Pokaz Tradycji Kulturalnych i Kulinarnych w Łańcucie, 18.05.2008 r.

Spotkanie z przedstawicielami organizacji pozarządowych z Ukrainy, 11.09.2000 r.

Warto też podkreślić, że współpraca polsko-ukraińska miała miejsce wcześniej niż podpisanie partnerstwa z Powiatem Stryjskim, który nie był jedynym partnerem, z którym współpracowały powiatowe władze samorządowe i często osoby prywatne oraz przedsiębiorcy.

11 września 2000 w Starostwie Powiatowym w Łańcucie Starosta Łańcucki Adam Krzysztoń, Sekretarz Powiatu Robert Kochman, pracownicy Powiatowego Centrum Pomocy Rodzinie oraz wolontariusze Świetlicy Środowiskowej „Wzrastanie" wraz z jej kierownikiem Agatą Łyko spotkali się z przedstawicielami organizacji pozarządowych z Ukrainy, którzy byli zainteresowani organizacją polskiego systemu pomocy społecznej i aplikowaniem o środki pomocowe na ten cel. Były to pierwsze spotkania, które wskazywały, że należy rozwinąć współpracę partnerską samorządów.

11 października 2019 w Łańcucie ks. abp Mieczysław Mokrzycki Metropolita Lwowski poświęcił Międzynarodowy Ośrodek Edukacji

26 sierpnia 2006 r. w Starostwie Powiatowym w Łańcucie byli studenci i pracownicy naukowi Politechniki Lwowskiej, która już wcześniej współpracowała z Politechniką Rzeszowską oraz firmą Al-Stal Sp. z o.o. w Głuchowie, której Członkowie Zarządu opiekowali się gośćmi. Sekretarz Powiatu Łańcuckiego Robert Kochman zaprezentował Starostwo i oprowadził grupę po Muzeum-Zamku w Łańcucie.

Ks. abp Mieczysław Mokrzycki Metropolita Lwowski poświęcił 11 października 2019 r. Międzynarodowy Ośrodek Edukacji i Kultury w Łańcucie przy ul. Cetnarskiego 33, prowadzony przez Fundację Semper Fidelis i odsłonił pamiątkową tablicę.

i Kultury w odrestaurowanej kamieniczce przy ul. Cetnarskiego 33. Ośrodek prowadzi Fundacja Semper Fidelis na rzecz Archidiecezji Lwowskiej. Rada Powiatu Łańcuckiego podjęła 30 czerwca 2014 r. uchwałę w sprawie wyrażenia zgody na dokonanie przez Powiat Łańcucki na rzecz Fundacji darowizny nieruchomości zabudowanej kamieniczką z przełomu XIX i XX wieku, która wymagała kapitalnego remontu. Prezes Fundacji Semper Fidelis Jan Bury wraz z Zarządem pozyskali środki finansowe i przygotowali dokumentację techniczną potrzebną dla ratowania tego zabytkowego budynku, wzniesionego przez firmę Braci Cetnarskich z Łańcuta. W pięknie odrestaurowanym obiekcie stworzono możliwość organizowania spotkań dla młodzieży polskiej i ukraińskiej, która będzie mogła poznawać polską kulturę, zabytki oraz budować wzajemne relacje w oparciu o przyjaźń. Jedną z pierwszych grup, która skorzystała z gościnności ośrodka, była grupa chłopców, ministrantów z parafii katedralnej we Lwowie, których zaprosił ks. proboszcz Jan Nikiel. W gronie znakomitych gości, którzy wsparli otwarcie Domu Fundacji Semper Fideli Archidiecezji Lwowskiej, byli Bogdan Rzońca Poseł do Parlamentu Europejskiego, Kazimierz Gołojuch Poseł na Sejm RP, Władysław Ortyl Marszałek Województwa Podkarpackiego, Adam Krzysztoń Starosta Łańcucki, Barbara Pilawa-Kraus Wicestarosta Łańcucki, Marek Uberman Przewodniczący Rady Powiatu Łańcuckiego.

Powiat Saarpfalz, Kraj Sary, Republika Federalna Niemiec

5 października 2018 II Liceum Ogólnokształcące i Miejska Biblioteka Publiczna w Łańcucie, która realizuje też zadania powiatowej biblioteki, zorganizowały literackie spotkanie z Hansem Böllingerem. Autor promował swoją książkę „W drodze przez Polskę". Wieczór autorski miał szczególnie uroczysty charakter, gdyż Hans Böllinger został odznaczony Medalem Komisji Edukacji Narodowej, który wręczyła mu Małgorzata Rauch Podkarpacki Kurator Oświaty. Jest on twórcą projektów służących wymianie doświadczeń między uczniami szkół polskich, niemiec-

Hans Böllinger został odznaczony Medalem Komisji Edukacji Narodowej, który 5 października 2018 r. w Łańcucie wręczyła mu Małgorzata Rauch Podkarpacki Kurator Oświaty.

kich i ukraińskich. W szczególności wieloletniej wymiany pomiędzy I LO w Łańcucie z niemiecką Gesamtschule Reichshof w Eckenhagen oraz II LO z Gemeinschaftsschule w Mandelbachtal. Spotkanie honorowym patronatem objęli Adam Krzysztoń Starosta Łańcucki i Stanisław Gwizdak Burmistrz Miasta Łańcuta.

30 sierpnia 2019 w Muzeum-Zamku w Łańcucie został podpisany list intencyjny w sprawie polsko-niemieckiego partnerstwa Powiatu Łańcuckiego oraz Powiatu Saarpfalz z Kraju Saary. W Gabinecie Ordynata list intencyjny podpisali Adam Krzysztoń Starosta Łańcucki oraz dr Theophil Gallo Starosta Saarpfalz. Dwa dni wcześniej Rada Powiatu Łańcuckiego podjęła uchwałę wyrażającą wolę podjęcia współpracy partnerskiej. Efektem współpracy będzie wymiana doświadczeń w dziedzinie administracji, opieki zdrowotnej, rozwoju gospodarczego, edukacji, w tym wymiany młodzieży, ochrony dziedzictwa przyrodniczego i klimatu, ochrony zabytków, dziedzictwa kulturowego oraz turystyki.

Podpisanie listu intencyjnego. Adam Krzysztoń Starosta Łańcucki i dr Theophil Gallo Starosta Saarpfalz, 30.08.2019 r.

17 września 2019 Starostwo Powiatowe w Łańcucie odwiedzili uczestnicy trójstronnego, międzynarodowego projektu szkół partnerskich, w którym biorą udział uczniowie niemieckiej Gemeinschaftsschule Mandelbachtal, ukraińskiej Specjalistycznej Szkoły Nr 2 w Drohobyczu oraz polskiej Zespołu Szkół Nr 1 im. Janusza Korczaka w Łańcucie. Uczniowie w ramach projektu „Czy znasz swoje prawa? Prawa dziecka według Janusza Korczaka – przyjaciela dzieci" wzięli udział w warsztatach wiedzy o Polsce i prawach dziecka. Zagraniczni goście i gospodarze z II LO w Łańcucie zwiedzali: Muzeum-Zamek w Łańcucie, Muzeum Polaków Ratujących Żydów podczas II wojny światowej im. Rodziny Ulmów w Markowej, Rzeszów i Muzeum Auschwitz-Birkenau.

Warto też podkreślić, że współpraca polsko-niemiecka miała już miejsce wcześniej niż podpisanie listu intencyjnego z Powiatem Saarpfalz. Oddolna inicjatywa Stanisława Czecha Dyrektora I LO w Łańcucie i germanistki Barbary Magdoń z I LO spotkały się z potrzebą współpracy polsko-niemieckiej ze strony Roswithy Köhlert i Klausa Müllera ówczesnego dyrektora Gesamtschule Reichshof w Eckenhagen, co zaowocowało podpisaniem latem 1999 r. umowy o wymianie uczniów, realizacji wspólnych projektów, poznawaniu historii, kultury i życia codziennego sąsiedzkich krajów. Dokument ten został sygnowany przez Adama Krzysztonia Starostę Łańcuckiego i Josefa Welter Burmistrza Gminy Reichshof.

4–6 października 2019 w Warszawie odbyła się jubileuszowa konferencja z okazji 20. rocznicy polsko-niemieckiej współpracy młodzieży z obu szkół. Wzięli w niej udział wszyscy dyrektorzy, którzy w ciągu tych lat wspierali wymianę, koordynatorzy projektów oraz nauczyciele ściśle związani z wymianą polsko-niemiecką. Oprócz przedstawicieli szkół uczestnikami spotkania byli również: Robert Kochman Sekretarz Powiatu

Uczestnicy międzynarodowego projektu szkół partnerskich, 17.09.2019 r.

Jubileusz 20-lecia polsko-niemieckiej współpracy młodzieży z I LO w Łańcucie i Gesamtschule Reichshof w Eckenhagen, 4.10.2019 r.

Szwajcarscy parlamentarzyści z przedstawicielami władz samorządowych i Euroregionu Karpaty przed Muzeum-Zamkiem w Łańcucie, 3.10.2017 r.

Łańcuckiego i Piotr Kwiatkowski reprezentujący Polsko-Niemiecką Współpracę Młodzieży – międzyrządową organizację, która od początku finansowo i merytorycznie wspierała to partnerstwo.

Współpraca międzynarodowa

3 października 2017 w Łańcucie na zaproszenie Przewodniczącego Polsko-Szwajcarskiej Grupy Parlamentarnej Posła Kazimierza Gołojucha przebywała delegacja Szwajcarsko-Polskiej Grupy Parlamentarnej, Członków Rady Narodu w składzie: Przewodniczący Gerhard Pfister, Peter Schilliger, Walter Müller, której towarzyszył JE Andrej Motyl Ambasador Nadzwyczajny i Pełnomocny Konfederacji Szwajcarskiej w Warszawie. Goście ze Szwajcarii spotkali się z przedstawicielami władz samorządowych oraz Euroregionu Karpaty reprezentowanych przez: Bogdana Romaniuka – Wicemarszałka Województwa Podkarpackiego, Marka Sitarza – Wicestarostę Rzeszowskiego, Barbarę Pilawę-Kraus – Wicestarostę Łańcuckiego, Roberta Kochmana – Sekretarza Powiatu Łańcuckiego i Stanisława Gwizdaka – Burmistrza Miasta Łańcuta, a także Dawida Laska – Wiceprezesa Zarządu Euroregionu Karpaty. Jak podkreślił w Łańcucie Przewodniczący Gerhard Pfister, Polska stanowi ogromny potencjał pod względem terytorialnym, kapitału ludzkiego i konkurencyjności w gospodarce na rynku europejskim oraz światowym. Ważne są takie spotkania w lokalnych miejscowościach, np. takich jak Łańcut.

Opracowanie:
Anna Duda-Świerk i Robert Kochman

13

Powiatowe kalendarium wydarzeń z lat 1999–2019

1 stycznia 1999 był pierwszym dniem formalnego rozpoczęcia działalności Starostwa Powiatowego w Łańcucie i powiatowych jednostek organizacyjnych, które zostały przejęte od administracji rządowej przez samorząd powiatowy z mocy przepisów prawa. Od poniedziałku 4 stycznia 1999 r. rozpoczął się proces budowania powiatowej administracji zespolonej oraz wzajemnej współpracy powiatowych jednostek organizacyjnych.

20 lipca 1999 w Starostwie Powiatowym w Łańcucie insp. Edward Jakubowski Komendant Powiatowy Policji w Łańcucie przemawia podczas corocznego Święta Policji.

Święto Policji, 20.07.1999 r.

10 listopada 1999 w Zespole Szkół Włókienniczych w Rakszawie odbyła się XI sesja Rady Powiatu Łańcuckiego. Przewodniczący Władysław Bolesławski zwołał pierwszą wyjazdową sesję z okazji rocznicy działalności Rady, która uchwaliła m.in. przystąpienie do opracowywania Strategii Rozwoju Powiatu Łańcuckiego.

13 grudnia 1999 w kościele farnym w Łańcucie otwarto wystawę zatytułowaną „Kapłan" autorstwa Tadeusza Karolaka, poświęconą Słudze Bożemu ks. Jerzemu Popiełuszce. Podczas Mszy Świętej za Ojczyznę homilię wygłosił ks. Czesław Banaszkiewicz z Warszawy opiekun wystawy. W jednostce wojskowej w Bartoszycach kolegami z wojska kapelana Solidarności byli ks. Gustaw Pawiński proboszcz parafii w Głuchowie i ks. Stanisław Leja proboszcz z Markowej. W 18. rocznicę ogłoszenia stanu wojennego uczestnicy uroczystości z licznymi pocztami sztandarowymi, prowadzeni przez orkiestrę dętą, przemaszerowali ulicami Łańcuta. Na zaproszenie Starosty Adama Krzysztonia w uroczystości wzięli udział: Zbigniew Sieczkoś Wojewoda Podkarpacki, posłowie Józef Górny, Zbigniew Rynasiewicz i Adam Śnieżek, senatorowie Mieczysław Janowski, Janina Sagatowska, Witold Kowalski, Andrzej Mazurkiewicz i Ireneusz Zarzycki. Byli też obecni Wojciech Buczak Przewodniczący Zarządu Regionu Rzeszowskiego NSZZ „Solidarność" i Prezydent Rzeszowa Andrzej Szlachta, który przecinał wstęgę. Uczestnicy wpisali się

w założonej wówczas „Księdze wpisów pamiątkowych Starostwa Powiatowego w Łańcucie".

Wystawa „Kapłan", 13.12.1999 r.

13 stycznia 2000 w Starostwie Powiatowym w Łańcucie na spotkaniu opłatkowym byli działacze „Solidarności" z lat 80. z Ziemi Łańcuckiej.

Spotkanie opłatkowe NSZZ „Solidarność", 13.01.2000 r. Od lewej: Marek Uberman Przewodniczący MKK NSZZ „Solidarność" w Łańcucie, Marian Gościniewicz, Tadeusz Baj, Zbigniew Sieczkoś Wojewoda Podkarpacki, Teresa Gajdek, Adam Krzysztoń Starosta Łańcucki i Zdzisław Liszka

31 sierpnia 2000 w Starostwie Powiatowym w Łańcucie została zawiązana Komisja Zakładowa Niezależnego Samorządnego Związku Zawodowego „Solidarność", która zorganizowała zebranie związkowe, na którym wybrano przewodniczącego Komisji Zakładowej Tadeusza Podkowicza oraz pozostałych członków władz związkowych.

8 listopada 2000 w Komendzie Powiatowej Państwowej Straży Pożarnej w Łańcucie zostało otwarte Powiatowe Centrum Powiadamiania Ratunkowego, które było jednym z pierwszych w Polsce. Wprowadzony zintegrowany system powiadamiania skrócił czas przybycia jednostek ratunkowych na miejsce wypadku. W uroczystości wzięli udział m.in. Zbigniew Sieczkoś Wojewoda Podkarpacki i gen. Zbigniew Meres Komendant Główny Państwowej Straży Pożarnej.

Otwarcie Powiatowego Centrum Powiadamiania Ratunkowego, 8.11.2000 r.

16 listopada 2000 w Watykanie Jan Paweł II ogłosił biskupem pomocniczym ks. dra Adama Szala urodzonego w Wysokiej, który przyjął zawołanie „Gloria Tibi Trinitas" (Chwała Tobie Trójco). Ks. abp Józef Michalik Metropolita Przemyski udzielił mu święceń biskupich 23 grudnia 2000 r. w Przemyślu. Współkonsekratorami byli ks. bp Stefan Moskwa Biskup Pomocniczy Archidiecezji Przemyskiej pochodzący z Woli Małej i ks. bp Edward Białogłowski Biskup Pomocniczy Diecezji Rzeszowskiej.

8 grudnia 2000 w Starostwie Powiatowym w Łańcucie został podpisany protokół uzgodnień pomiędzy Zarządem Powiatu Łańcuckiego

Ks. abp Adam Szal wręczył Staroście Łańcuckiemu Adamowi Krzysztoniowi Statuetkę „Dobrego Pasterza" za działalność charytatywną na rzecz potrzebujących, 3.03.2010 r.

a Politechniką Rzeszowską im. Ignacego Łukasiewicza, dotyczący treści aktu notarialnego umowy darowizny powiatowej nieruchomości wygaszanej Zasadniczej Szkoły Ogrodniczej w Albigowej. Wymagające kosztownych remontów obiekty przeznaczono na potrzeby dydaktyczno-wychowawcze publicznej uczelni technicznej. W imieniu Powiatu Łańcuckiego porozumienie podpisali Starosta Adam Krzysztoń i Wicestarosta Ryszard Rejman, zaś w imieniu Politechniki Rzeszowskiej jej Rektor prof. dr hab. inż. Tadeusz Markowski.

29 kwietnia 2001 Szkole Podstawowej Nr 3 w Łańcucie nadano imię 10 Pułku Strzelców Konnych, co upamiętniono tablicą umieszczoną na murze szkoły. Ulicami Łańcuta przemaszerowali żołnierze z Kompanii Honorowej 21 Brygady Strzelców Podhalańskich z Rzeszowa, poczty sztandarowe, harcerze, a także uczestnicy Międzynarodowego Rajdu Historycznych Pojazdów Militarnych. Na zabytkowym młynie w Albigowej odsłonięto tablicę o treści: „W tym miejscu dnia 9 września 1939 r. po południu oddziały 10 Brygady Kawalerii płk dypl. Stanisława Maczka stoczyły zaciętą bitwę z 1 Dywizją Górską Wehrmachtu Chwała Bohaterom Września Albigowa 29.04.2001". W tym roku podniosłe uroczystości Święta Pułku miały miejsce w 80. rocznicę przybycia do Łańcuta żołnierzy 10 PSK.

27 września 2001 zapoczątkowano Dni Powiatu Łańcuckiego, obejmujące cykl imprez kulturalno-sportowo-rekreacyjnych. Dzień później na powiatowym stadionie „Stali" Łańcut odbyły się II Powiatowe Zawody Sportowo-Pożarni-

Na ścianie młyna w Albigowej odsłonięta została pamiątkowa tablica, 29.04.2001 r.

cze Ochotniczych Straży Pożarnych Powiatu Łańcuckiego, w których rywalizowało 27 drużyn w dwóch grupach wiekowych. W sobotę 29 września na trasie o długości 35 km zorganizowano II Powiatowy Rajd Rowerowy, w którym wzięło udział trzydziestu uczestników. Wśród wyróżnionych na podium znalazła się Urszula Hanejko (1976–2018) pracownik Starostwa Powiatowego w Łańcucie.

II Powiatowy Rajd Rowerowy, 29.09.2001 r.

Ryszard Kaczorowski wraz z małżonką podczas zwiedzania Biblioteki Muzeum-Zamku w Łańcucie, 7.03.2002 r.

7 marca 2002 w Kosinie i Rzeszowie uroczyście obchodzono 82. rocznicę śmierci płk. Leopolda Lisa-Kuli żołnierza I Brygady dowodzonej przez Józefa Piłsudskiego. Otwarto szlak turystyczno-historyczny jego imienia z rodzinnej Kosiny przez Markową, Handzlówkę, Kraczkową, Cierpisz do Rzeszowa. Oddział PTTK w Rzeszowie oznakował szlak powstały z inicjatywy Zarządu Podkarpackiego Związku Piłsudczyków przy wsparciu finansowym Starostwa Powiatowego w Łańcucie. W uroczystościach udział wzięli m.in.: Ryszard Kaczorowski ostatni Prezydent RP na uchodźstwie (1989–1990) wraz z małżonką Karoliną Kaczorowską oraz Jan Józef Kasprzyk Prezes Zarządu Związku Piłsudczyków, Wiceprezes Instytutu Józefa Piłsudskiego i Komendant Główny Związku Strzeleckiego „Strzelec". Goście zwiedzili Muzeum-Zamek w Łańcucie.

16 sierpnia 2002 w Łańcucie na Placu Sokoła został odsłonięty Pomnik Pamięci Narodowej, który powstał z inicjatywy środowisk kombatanckich we współpracy z władzami Powiatu Łańcuckiego. Przewodniczący Rady Powiatu

Odsłonięcie Pomnika Pamięci Narodowej. Na zdjęciu kombatanci Światowego Związku Żołnierzy Armii Krajowej Koło w Łańcucie w czasie odsłonięcia Pomnika Pamięci Narodowej, 16.08.2002 r.

Wizyta Feliksa Kondrackiego w Łańcucie, 2.06.2003 r.

Liczna grupa młodych uczestników VI Powiatowego Rajdu Rowerowego, Kraczkowa 27.09.2003 r.

Komenda Powiatowa PSP w Łańcucie świętowała 25 lipca 2004 r. przed pałacem, który został uratowany przez strażaków 16 października 2000 r., po tym jak wybuchł pożar na strychu restauracji i hotelu zamkowego. Skuteczna i sprawna akcja 17 jednostek strażackich przeszła do historii.

Zawiązanie Partnerstwa Lokalnego na rzecz Rozwoju Ziemi Łańcuckiej Świętego Michała Archanioła, 8.10.2004 r.

Władysław Bolesławski przewodniczył Społecznemu Komitetowi Budowy. W podniosłej uroczystości wzięło udział wielu znamienitych gości, a rangę wydarzeniu nadali żołnierze z Kompanii Honorowej 21 Brygady Strzelców Podhalańskich z Rzeszowa.

2 czerwca 2003 Starostwo Powiatowe w Łańcucie odwiedził Feliks Kondracki z Ozorowic na Dolnym Śląsku, który w ciągu stu dni od 17 maja do 24 sierpnia 2003 r. przejechał 12 tys. km szlakiem powiatów i gmin. Swoim wyczynem chciał się zapisać na kartach księgi rekordów Guinnessa.

27 września 2003 podczas VI Powiatowego Rajdu Rowerowego wiodącego szlakiem Kraczkowa – Handzlówka – Husów – Markowa, liczna grupa uczestników w żółtych koszulkach z po-

Edward Rejman z biało-czerwoną opaską podczas Święta Niepodległości obchodzonego ostatni raz przy Pomniku Pamięci Narodowej na Pl. Sokoła w Łańcucie. W następnym roku, przy okazji prowadzonej inwestycji, pomnik został rozebrany, 11.11.2010 r.

wiatowym herbem Świętego Michała Archanioła odwiedziła m.in. kościół parafialny pw. św. bpa Mikołaja w Kraczkowej.

8 października 2004 w Sali Balowej Muzeum-Zamku w Łańcucie zebrali się przedstawiciele ponad stu instytucji i organizacji z terenu powiatu łańcuckiego, którzy zawiązali Partnerstwo Lokalne na rzecz Rozwoju Ziemi Łańcuckiej Świętego Michała Archanioła.

15 grudnia 2004 w Starostwie Powiatowym w Łańcucie przedstawiciele organizacji kombatanckich działających na terenie Powiatu Łańcuckiego powołali Powiatową Radę Kombatancką, której przewodniczącym został Edward Rejman, reprezentujący Związek Więźniów Politycznych Okresu Stalinowskiego Koło „Orląt" w Łańcucie. Został też przedstawicielem Powiatu Łańcuckiego w Wojewódzkiej Radzie Kombatanckiej przy Wojewodzie Podkarpackim.

2 kwietnia 2005 w Watykanie zmarł Papież Polak Jan Paweł II. W związku z tym samorządowcy, duchowni oraz komendanci powiatowi Policji i Państwowej Straży Pożarnej wydali *Apel do wszystkich mieszkańców powiatu łańcuckiego o solidarne włączenie się w pożegnanie Ojca Świętego Jana Pawła II*. W dniach 3–8 kwietnia ogłoszono żałobę narodową. Niezwykłym świadectwem i pamiątką przeżyć tamtych dni są

Upamiętnienie Papieża Polaka, 2.04.2005 r.

Pielgrzymka rowerowa na Jasną Górę, 4.08.2005 r.

Księgi Kondolencyjne Poświęcone Ojcu Świętemu Janowi Pawłowi II, w których zostały zebrane wpisy mieszkańców wszystkich miejscowości Ziemi Łańcuckiej. W zorganizowanym przez Starostwo Powiatowe w Łańcucie wyjeździe na uroczystości pogrzebowe Papieża Polaka w Watykanie wzięło udział ponad stu mieszkańców naszego powiatu.

4 sierpnia 2005 po pięciu dniach rekolekcji na dwóch kółkach kilkudziesięciu pielgrzymów biorących udział w IV Powiatowej Pielgrzymce Rowerowej z Łańcuta na Jasną Górę, w żółtych koszulkach z herbem powiatu Św. Michałem Archaniołem, szczęśliwie dojechało do celu.

12 października 2005 na Rynku Łańcuta ubiegający się o urząd Prezydenta RP Lech Kaczyń-

Lech Kaczyński z wizytą w Łańcucie, 12.10.2005 r.

ski i jego małżonka spotkali się z liczną grupą mieszkańców powiatu. Spotkanie, wcześniej nieplanowane, było wyróżnieniem dla mieszkańców powiatu za to, że w I turze wyborów prezydenckich Lech Kaczyński uzyskał tutaj rekordowe poparcie, blisko 61 proc. Był to najwyższy wynik spośród wszystkich powiatów w Polsce. Relacje ze spotkania na łańcuckim Rynku były w następnym dniu we wszystkich ogólnopolskich i lokalnych dziennikach oraz stacjach telewizyjnych. Wizyta ta odbiła się szerokim echem w kraju i za granicą. Efekt promujący Powiat Łańcucki był tym większy, że na najbliższe pięć lat Lech Kaczyński został Prezydentem RP. Ponownie przybył do Łańcuta 27 października 2006 r., by podpisać „Deklarację Łańcucką", której celem było utworzenie ważnego szlaku komunikacyjnego wzdłuż wschodniej granicy Unii Europejskiej pod nazwą *Via Carpatia*.

Chór i Orkiestra „Nicolaus" z Kraczkowej pod batutą Zdzisława Magonia koncertowała w lubaczowskiej konkatedrze, 6.11.2019 r.

Nadanie Zespołowi Szkół w Markowej imienia Rodziny Ulmów, 27.03.2006 r.

Podpisanie Deklaracji „Świadkowie historii", 28.03.2006 r.

28 marca 2006 Minister Kultury i Dziedzictwa Narodowego Kazimierz Michał Ujazdowski i Prezes Instytutu Pamięci Narodowej Janusz Kurtyka podpisali deklarację „Świadkowie historii", w wyniku której został opracowany ministerialny program utrwalania i prezentacji relacji świadków historii Polski XX wieku. Dzień wcześniej Zespołowi Szkół w Markowej nadano imię Rodziny Ulmów i ufundowano sztandar, który poświęcił ks. abp Józef Michalik Metropolita Przemyski.

2 kwietnia 2006 w Sali Balowej Muzeum-Zamku w Łańcucie, w pierwszą rocznicę śmierci Jana Pawła II, Chór i Orkiestra „Nicolaus" z Kraczkowej pod batutą Zdzisława Magonia wykonały pierwszy koncert z cyklu „W hołdzie Papieżowi Polakowi". Zainteresowanie koncertem było tak duże, że został powtórzony. W czasie koncertu można było zwiedzić wystawę pamiątek związanych z osobą Jana Pawła II. Starostwo Powia-

towe w Łańcucie włączyło się w akcję zbierania od mieszkańców powiatu pamiątek i fotografii dokumentujących spotkania z Ojcem Świętym.

2 października 2006 Ministerstwo Spraw Wewnętrznych i Administracji ogłosiło wyniki konkursu „Przyjazny Urząd Administracji Samorządowej 2006". Powiat Łańcucki zajął II miejsce w swojej kategorii. Rok wcześniej Starostwo Powiatowe w Łańcucie, jako jeden z pierwszych urzędów, wprowadziło elektroniczny system obiegu dokumentów, który umożliwia sprawne zarządzanie dokumentami wpływającymi do urzędu a w systemie zapamiętywana jest droga wszystkich dokumentów i informacji napływających do Starostwa.

15 grudnia 2006 w Albigowej otwarto Ośrodek Naukowo-Dydaktyczny i Centrum Biotechnologiczne Politechniki Rzeszowskiej. Powiat Łańcucki nieodpłatnie przekazał nieruchomości po Zasadniczej Szkole Ogrodniczej na potrzeby

„Przyjazny Urząd Administracji Samorządowej 2006", 2.10.2006 r.

Krakowskie Stowarzyszenie Przyjaciół Łańcuta. Z lewej Edward Szpytma z Markowej, absolwent I LO w Łańcucie, który dla biblioteki swojej dawnej szkoły przekazał później swój bogaty księgozbiór, 11.07.2007 r.

Otwarcie Ośrodka Naukowo-Dydaktycznego i Centrum Biotechnologicznego Politechniki Rzeszowskiej w Albigowej, 15.12.2006 r.

publicznej uczelni wyższej. W uroczystości wzięli udział: starosta Adam Krzysztoń, radni powiatowi, prof. Andrzej Sobkowiak Rektor Politechniki, prof. Tadeusz Markowski jego poprzednik oraz prof. Elżbieta Wałajtis-Rode kierownik albigowskiego ośrodka.

11 stycznia 2007 do Krakowa na spotkanie z członkami Stowarzyszenia Przyjaciół Łańcuta pojechali przedstawiciele powiatu wicestarosta Józef Rzepka i sekretarz Robert Kochman oraz inicjator spotkania Jan Kubicki. Stowarzyszenie wspiera studiującą w Krakowie młodzież pochodzącą z terenu powiatu.

26 stycznia 2007 w Starostwie Powiatowym w Łańcucie gościła Minister Rozwoju Regionalnego Grażyna Gęsicka, która przedstawiała „Program Operacyjny Rozwoju Polski Wschodniej".

23 kwietnia 2007 Warszawa-Żoliborz przy grobie ks. Jerzego w dniu jego imienin jego matka

Grażyna Gęsicka gościła w Starostwie Powiatowym w Łańcucie, 26.01.2007 r.

Marianna Popiełuszko modli się wraz z delegacją Powiatu Łańcuckiego.

20 maja 2007 Starosta Adam Krzysztoń oraz Jan Marczak, przedstawiciel Kościelnej Służby Porządkowej z Warszawy, odsłonili krzyż i tablicę na murze łańcuckiej fary. Na krzyżu umieszczone zostały dwa mniejsze krzyże i pionowy napis „Zło dobrem zwyciężaj". Najmniejszy z krzyży, o długości 12 cm, został wykonany z drewna

Marianna Popiełuszko wraz z delegacją Powiatu Łańcuckiego przy grobie swego syna Jerzego. Na zdjęciu pochodzący z Łańcuta ks. Marian Bocho proboszcz kolegiaty w Jarosławiu, ks. Władysław Kenar proboszcz łańcuckiej fary i ks. Stanisław Małkowski (z prawej), 23.04.2007 r.

z katafalku, na którym spoczywała trumna kapelana „Solidarności". Krzyż z Warszawy do Łańcuta sprowadzili pielgrzymi, którzy na czele z ks. Czesławem Banaszkiewiczem, przyjacielem

Odsłonięcie krzyża i tablicy na murze łańcuckiego kościoła farnego, 20.05.2007 r.

ks. Jerzego, przyjechali do Leżajska. Następnie ruszyli w trzydniową pieszą pielgrzymkę do Łańcuta. Tym samym Łańcut stał się trzydziestym piątym miejscem w Europie, w którym uczczono w ten sposób pamięć ks. Jerzego Popiełuszki.

27 kwietnia 2008 w Łańcucie na Placu Sokoła w ramach corocznych obchodów Święta 10 Pułku Strzelców Konnych z Łańcuta, która to jednostka 9 września 1939 r. broniła Łańcuta wraz z 10 Brygadą Zmotoryzowaną dowodzoną przez płk. Stanisława Maczka, późniejszego generała 1 Dywizji Pancernej walczącej na zachodzie Europy. Hołd bohaterskim żołnierzom składa delegacja samorządu powiatowego w składzie starosta Adam Krzysztoń, radny Ryszard Kucha i sekretarz Robert Kochman.

Święto Pułku Strzelców Konnych z Łańcuta, 27.04.2008 r.

3 maja 2008 w Łańcucie na Placu Sobieskiego w ramach corocznych obchodów Narodowego Święta Trzeciego Maja został poświęcony i odsłonięty pomnik łańcuckich burmistrzów, braci Jana i Stanisława Cetnarskich, którzy wybudowali wiele obiektów na przełomie XIX i XX wieku. Upamiętnienie powstało z inicjatywy Kazimierza Kuźniara Prezesa Kongregacji Przedsiębiorców Ziemi Łańcuckiej, które zostało wsparte przez samorząd miasta i powiatu. Pomnik Braci Cetnarskich zaprojektował arch. Wrzesław Żurawski, a rzeźbę wykonał Grzegorz Sacała z Rogóżna. Uroczystość uświetniło widowisko „Zaślubiny Króla Władysława Jagiełły z Elżbietą Pilecką córką właściciela Łańcuta".

11 maja 2008 na placu przy kościele farnym w Łańcucie, po trzech latach od śmierci Wielkiego Papieża Polaka, Rada Powiatu Łańcuckiego ufundowała Tablicę Papieską o treści: „*Pozostańcie wierni tradycjom waszych praojców. Oni w imię Boże rozpoczynali każdy dzień i każdą swoją pracę.* Kard. KAROLOWI WOJTYLE OJCU ŚWIĘTEMU JANOWI PAWŁOWI II na pamiątkę pobytu 31 sierpnia 1975 roku na Ziemi

Ławeczka braci Cetnarskich, 3.05.2008 r.

Widowisko „Zaślubiny Króla Władysława Jagiełły z Elżbietą Pilecką córką właściciela Łańcuta", 3.05.2008 r.

Odsłonięcie Tablicy Papieskiej, 11.05.2008 r.

Łańcuckiej wdzięczni mieszkańcy wraz z Radą Powiatu Łańcuckiego Łańcut, 11 maja 2008 roku". Kilka tygodni po śmierci Jana Pawła II w dniu 29 kwietnia 2005 r. Rada Powiatu Łańcuckiego podjęła Uchwałę Nr XXIX/227/05 w sprawie ufundowania tablicy pamiątkowej w podzięce za pontyfikat Ojca Świętego Jana Pawła II na zewnątrz kościoła pw. św. Stanisława Biskupa i Męczennika w Łańcucie. Kard. Karol Wojtyła był w Łańcucie i modlił się w kościele parafialnym na trzy lata przed wyborem na Stolicę Piotrową, o czym poinformował ks. proboszcz Władysław Kenar.

21 lipca 2008 w Łańcucie Powiatowy Inspektorat Weterynarii otworzył swoją siedzibę w budynku przy ul. Cetnarskiego 31. Rada Powiatu Łańcuckiego 10 czerwca 2003 r. wyraziła stanowisko o celowości podjęcia działań zmierzających do utworzenia PIW w Łańcucie, gdyż była to ostatnia inspekcja z powiatowej administracji zespolonej obsługiwana przez właściwą jednostkę w Rzeszowie. Zarząd Powiatu Łańcuckiego wystarał się, by przed 1 maja 2004 r., to jest od początku roku został utworzony Inspektorat w Łańcucie. Pierwszym Powiatowym Lekarzem Weterynarii został 15 stycznia 2004 r. lek. wet. Leszek Bar, dla którego przeznaczono początkowo pomieszczenia na terenie byłych koszar w budynku przy ul. Piłsudskiego 70/5. Rada Powiatu Łańcuckiego 30 marca 2006 r. podjęła uchwałę o darowiźnie na rzecz Skarbu Państwa nieruchomości w centrum Łańcuta. Udało się pozyskać z budżetu państwa 800 000 zł i został przeprowadzony kapitalny remont z modernizacją zabytkowej kamieniczki dla potrzeb PIW.

18 września 2008 na drogach Powiatu Łańcuckiego rywalizowali ze sobą uczestnicy wyścigu kolarskiego Tour de Pologne w trakcie piątego etapu (z Nałęczowa do Rzeszowa). „Łańcucki" fragment trasy wiódł drogą wojewódzką nr 877 przez Żołynię, Rakszawę i ulicami Podzwierzyniec, Sikorskiego, Kościuszki, Rynek,

Otwarcie Powiatowego Inspektoratu Weterynarii w Łańcucie, 21.07.2008 r.

Wyścig Tour de Pologne, 18.09.2008 r.

Zespół „Pectus" w Łańcucie, 28.09.2008 r.

Królowej Elżbiety i Piłsudskiego w Łańcucie. Następnie kolarze wyruszyli drogą krajową do Rzeszowa. Z tej okazji, z inicjatywy Urzędu Miejskiego, odbyły się imprezy kulturalno-sportowe. W następnym roku przez teren Powiatu Łańcuckiego w dniu 5 sierpnia ponownie przebiegał fragment jednego z etapów.

28 września 2008 w Łańcucie wystąpił zespół „Pectus" na pikniku w ramach Dni Powiatu Łańcuckiego.

22 listopada 2008 we Lwowie delegacja Powiatu Łańcuckiego w składzie Kazimierz Gołojuch

Pamiątkowe zdjęcie z abp. Mieczysławem Mokrzyckim, 22.11.2008 r. Fot. B. Kochman

Poseł na Sejm RP, Adam Krzysztoń Starosta Łańcucki i Tadeusz Gwizdak Członek Zarządu Powiatu Łańcuckiego wzięli udział w ingresie do katedry lwowskiej ks. abp. Mieczysława Mokrzyckiego.

17 grudnia 2008 w Podkarpackim Urzędzie Wojewódzkim w Rzeszowie zostały wręczone odznaczenia państwowe przyznane przez Prezydenta RP Lecha Kaczyńskiego radnym powia-

Pamiątkowe zdjęcie odznaczonych radnych i pracowników Starostwa Powiatowego w Łańcucie. Od lewej: Jan Kilian, Edward Krauz, Michał Puchała (1951–2015), Maria Kunysz, Robert Kochman, Wicewojewoda Podkarpacki Małgorzata Chomycz, Józef Rzepka, Robert Szura, N.N., Wojciech Borcz, Ryszard Kucha, 17.12.2008 r.

towym i pracownikom Starostwa Powiatowego w Łańcucie.

24 czerwca 2009 w Starostwie Powiatowym w Łańcucie gościła delegacja z Izraela – Abraham Segal (ur. 30.05.1930 w Łańcucie, zm. 26.04.2019) z rodziną. Delegacji towarzyszyli: Michał Skrobacz, Mateusz Szpytma z IPN i Zbigniew Łoza Wójt Gminy Łańcut. Segal jest jednym z ocalonych w czasie II wojny światowej, a swoje życie zawdzięcza polskim rodzinom, mieszkańcom Powiatu Łańcuckiego. W 1943 roku, podczas likwidacji przez Niemców gett żydowskich na Kresach Wschodnich, rozstrzelani zostali rodzice Abrahama i jego brat Michał. Kilkuletni Abraham stracił wówczas całą najbliższą rodzinę. Ocalał i przeżył wojnę dzięki pomocy rodzin z Podkarpacia. Najpierw ukrywał się w Krzemienicy u Antoniego i Anny Skrobaczów, przyjaciół swoich dziadków, którzy nauczyli żydowskie dziecko, jak zachowywać się, aby nie ujawnić swojego pochodzenia. Nie mogąc go dalej ukrywać, Skrobaczowie zalecili szukanie pracy w sąsiedniej Markowej. Tam został zatrudniony przez Jana i Helenę Cwynarów, którzy wraz z córkami Czesławą i Marią prowadzili gospodarstwo rolne. W czasie pobytu u Cwynarów znany był jako Romek Kaliszewski. Mimo iż Niemcy 24 marca 1944 r. w Markowej za ukrywanie Żydów zamordowali całą rodzinę Ulmów, Cwynarowie, choć groziła im śmierć, nadal ukrywali żydowskiego chłopca, którego bardzo polubili, a nawet zamierzali adoptować. Segal był jednym z 21 Żydów uratowanych przez mieszkańców Markowej. Przez wiele lat był bardzo zaangażowany w rozpowszechnianie informacji o udziale Polaków w ratowaniu Żydów podczas II wojny światowej.

Delegacja z Izraela w Łańcucie, 24.06.2009 r.

20 lipca 2009 w Markowej, przed pomnikiem upamiętniającym Rodzinę Ulmów, zapalił świecę pielgrzym pokoju – Thomas Joachim Uhlig. Wyruszył piechotą 30 maja 2009 r. spod Kościoła Pokoju w rodzinnym Poczdamie pod Berlinem. W drodze do Jerozolimy gościł na Ziemi Łańcuckiej 20 i 21 lipca. Powiedział: *„Sam wzrastałem w cieniu muru berlińskiego i towarzyszy mi przekonanie, że świat widział już wiele murów. Pragnę ofiarować to pielgrzymowanie za pokój w Ziemi Świętej i za życie w godności”.*

Thomas Joachim Uhlig przed pomnikiem Rodziny Ulmów w Markowej, 20.07.2009 r.

25 września 2009 Dni Powiatu Łańcuckiego przekroczyły granice państw. W Teatrze Opery i Baletu we Lwowie zorganizowano konferencję edukacyjno-formacyjną dla Polaków i Ukraińców „Bóg – Człowiek – Ojczyzna w nauczaniu Jana Pawła II”. Na pamiątkę spotkania starosta przekazał statuetkę św. Michała Archanioła,

Dni Powiatu Łańcuckiego. Na zdjęciu uczestnicy konferencji (od lewej) proboszcz parafii katedralnej we Lwowie ks. Jan Nikiel, konsul RP we Lwowie Damian Ciarciński, prof. Łukasz Węsierski z Politechniki Rzeszowskiej, starosta łańcucki Adam Krzysztoń, poseł Jan Bury, ks. Mieczysław Bizior proboszcz parafii w Kraczkowej, sekretarz powiatu Robert Kochman, poseł Kazimierz Gołojuch, ks. Władysław Kenar proboszcz parafii farnej w Łańcucie, 25.09.2009 r.

a ks. abp Mieczysław Mokrzycki medal papieski dla społeczności II LO w Łańcucie.

29 września 2009 w Sali Balowej Muzeum-Zamku w Łańcucie z okazji jubileuszu dziesięciolecia samorządu powiatowego, podczas uroczystej sesji Rady Powiatu Łańcuckiego, dwudziestu radnym I i II kadencji zostały wręczone medale „Zasłużony dla Powiatu Łańcuckiego", przyznane

Uroczysta przysięga uczniów klas mundurowych Zespołu Szkół Nr 2 im. Jana Kochanowskiego w Łańcucie, 29.09.2009 r.

Medal papieski przekazuje abp Mieczysław Mokrzycki, 25.09.2009 r.

przez Zarząd Powiatu. Medalem wyróżniono również 17 innych zasłużonych osób. Historyk Uniwersytetu Jagiellońskiego dr hab. Wojciech Blajer wygłosił wykład „Średniowieczne osadnictwo na terenie dzisiejszego powiatu łańcuckiego". Bogaty program Dni Powiatu Łańcuckiego obejmował wiele wydarzeń kulturalno-sportowych.

Adam Krzysztoń Starosta Łańcucki odznaczony Krzyżem Kawalerskim Orderu Odrodzenia Polski, 29.12.2009 r.

Na Rynku Łańcuta uroczystą przysięgę złożyli uczniowie klas mundurowych Zespołu Szkół Nr 2 im. Jana Kochanowskiego w Łańcucie.

Strażacy z Komendy Powiatowej PSP w Łańcucie oraz z lokalnych OSP śpieszyli z pomocą do podtopionych w maju 2010 r. mieszkańców Powiatu Łańcuckiego.

Sztuka „Parady" wystawiona w Teatrze Pałacowym Muzeum-Zamku w Łańcucie, 11.09.2010 r.

29 grudnia 2009 Adam Krzysztoń Starosta Łańcucki otrzymał odznaczenie Krzyż Kawalerski Orderu Odrodzenia Polski przyznane przez Prezydenta RP Lecha Kaczyńskiego.

maj 2010 teren Powiatu Łańcuckiego został dotknięty powodzią. Zalanych bądź podtopionych zostało ponad 300 budynków. Zalanych zostało ponad 3 tys. ha użytków rolnych i terenów zielonych. Znaczne straty poniosła infrastruktura powiatowa i gminna. Uszkodzone zostały drogi, mosty, przepusty, a także linie wodociągowe i kanalizacyjne. Straty szacowano na przeszło 11 mln zł. Strażacy KP PSP w Łańcucie oraz z drużyn OSP dzielnie nieśli pomoc nie tylko mieszkańcom powiatu.

11 września 2010 w Teatrze Pałacowym Muzeum-Zamku w Łańcucie z inicjatywy Rosy hr. Larco de la Fuente Potockiej małżonki Stanisława hr. Potockiego została wystawiona sztuka „Parady" w reżyserii Anety Adamskiej. W spektaklu i uroczystościach im towarzyszących wzięło udział wielu dyplomatów i arystokracji z różnych krajów i kontynentów. Oglądali egzemplarz „Parad" Jana Potockiego wmurowany w ścianę teatru na pamiątkę łańcuckiej prapremiery tego dzieła w 1792 roku.

Rosa hr. Larco de la Fuente Potocka stoi przy swoim małżonku Stanisławie hr. Potockim podczas spotkania z dyplomatami i arystokracją, 11.09.2010 r.

26 września 2010 na boiskach Zespołu Szkół Technicznych w Łańcucie w ramach Dni Powiatu Łańcuckiego zorganizowano piknik. W XX edycji Powiatowego Rajdu Rowerowego wzięło udział 112 rowerzystów.

Piknik na boiskach Zespołu Szkół Technicznych w Łańcucie, 26.09.2010 r.

Na uroczystej sesji w Sali Balowej Muzeum-Zamku w Łańcucie wręczono podziękowania dla samorządowców wspierających Państwową Straż Pożarną i OSP. Od prawej: Stanisław Gwizdak Burmistrz Miasta Łańcuta, Franciszek Masłoń Wójt Gminy Białobrzegi, Zbigniew Kuźniar Wójt Gminy Markowa, Zbigniew Łoza Wójt Gminy Łańcut, Maria Kula Wójt Gminy Rakszawa, Stanisław Panek Przewodniczący Rady Powiatu Łańcuckiego, st. bryg. Roman Poterek Komendant Powiatowy PSP w Łańcucie, Adam Krzysztoń Starosta Łańcucki, 26.09.2010 r.

Dzieci pracowników Starostwa Powiatowego w Łańcucie na spotkaniu ze Św. Mikołajem, 4.12.2010 r.

22 października 2010 podczas spotkania w Łańcucie doszło do rozszerzenia międzynarodowego projektu *Via Carpatia*. Do dotychczasowych uczestników: Litwy, Polski, Słowacji i Węgier, dołączyły wówczas Rumunia, Bułgaria i Grecja.

4 grudnia 2010 w Łańcucie w sali zabaw „Jaś i Małgosia" św. Mikołaj spotkał się ze wszystkimi grzecznymi dziećmi pracowników Starostwa Powiatowego w Łańcucie i wręczył świąteczne paczki.

25 lutego 2011 w Łańcucie Towarzystwo św. Brata Alberta otrzymało wsparcie od darczyńców ze Szwecji za pośrednictwem Mieczysława Nycza, który wysłał do Polski w sumie 120 TIR-ów z pomocą humanitarną dla szpitali, DPS-ów, szkół, osób niepełnosprawnych oraz organizacji pozarządowych zajmujących się pomocą społeczną.

30 kwietnia 2011 został wyniesiony na ołtarze Sługa Boży Jan Paweł II. Ziemia Łańcucka również włączyła się w uczczenie tego faktu. Trzy dni przed beatyfikacją Papieża Polaka, proboszcz z Kraczkowej ks. Mieczysław Bizior przywiózł do Zespołu Szkół Nr 1 im. J. Korczaka w Łańcucie pamiątki związane bezpośrednio z Janem Paw-

Zarząd Koła TPBA w Łańcucie. Od prawej: ks. Władysław Kenar Proboszcz parafii farnej w Łańcucie, Barbara Salicka Prezes Koła, Mieczysław Nycz, Józefa Kogut Wiceprezes Zarządu TPBA i Robert Kochman Sekretarz Powiatu Łańcuckiego, 25.02.2011 r.

Delegacja z Powiatu Łańcuckiego, która uczestniczyła w beatyfikacji Jana Pawła II w Watykanie, 30.04.2011 r.

łem II. Wystawę w bibliotece otworzyli wspólnie: ks. Mieczysław Bizior, starosta Adam Krzysztoń i dyrektor szkoły Małgorzata Kupis. Na wystawie można było zobaczyć m.in. papieską sutannę, pas i ornat oraz inne pamiątki związane z Ojcem Świętym. Sześć lat wcześniej, gdy II LO w MDK organizowało wystawę po raz pierwszy z okazji konkursu „Testament Jana Pawła II", eksponowany był również papieski krzyż z Wielkiego Piątku (obecnie w kościele w Kraczkowej).

31 lipca–4 sierpnia 2011 jubileuszowa X Powiatowa Pielgrzymka Rowerowa z Łańcuta na Jasną Górę. Patronat nad wydarzeniem tradycyjnie objął starosta Adam Krzysztoń. W pielgrzymce wzięło udział 102 uczestników, najstarszy miał 73 lata, a najmłodszy 10 lat. Uczestnicy podzieleni byli na pięć mniejszych grup, z których jedną prowadził Edward Krauz Naczelnik Wydziału Środowiska i Rolnictwa w Starostwie, współorganizator pielgrzymek. W ciągu pięciu dni pątnicy pokonali dystans 368 km.

22 grudnia 2011 w Starostwie Powiatowym w Łańcucie gościli jak co roku harcerze z Komendy Hufca ZHP, którzy wręczyli staroście Adamowi Krzysztoniowi „Światełko Betlejemskie".

X Powiatowa Pielgrzymka Rowerowa z Łańcuta na Jasną Górę, 2011 r.

„Światełko Betlejemskie", 22.12.2011 r.

„Za Zasługi dla Obronności Kraju" odznaczeni zostali rodzice, których czterech lub trzech synów wzorowo odbyło służbę wojskową. Na zdjęciu Wójt Gminy Żołynia Andrzej Benedyk z wyróżnionymi matkami z terenu gminy, 23.01.2012 r.

23 stycznia 2012 w Bursie Szkolnej w Łańcucie złotym i srebrnymi medalami „Za Zasługi dla Obronności Kraju" odznaczeni zostali rodzice, których czterech lub trzech synów wzorowo odbyło służbę wojskową. Medale wręczył Szef Wojewódzkiego Sztabu Wojskowego w Rzeszowie płk dypl. Zbigniew Winiarski, towarzyszyli mu: Komendant Wojskowej Komendy Uzupełnień w Rzeszowie mjr Marcin Żal, Starosta Łańcucki Adam Krzysztoń, Burmistrz Łańcuta i wójtowie wszystkich gmin Powiatu Łańcuckiego.

26–28 października 2012 minęło sto lat od zawiązania pierwszej drużyny harcerskiej w łańcuckim gimnazjum. Patronat honorowy nad jubileuszem 100-lecia harcerstwa na Ziemi Łańcuckiej, zorganizowanym przez Komendę Hufca ZHP w Łańcucie przy udziale Szkoły Podstawowej Nr 2 im. Ks. J. Twardowskiego, Miejskiej Biblioteki Publicznej w Łańcucie oraz I Liceum Ogólnokształcącego im. H. Sienkiewicza, objęli: Starosta Łańcucki Adam Krzysztoń, Przewodniczący Rady Powiatu Stanisław Panek, Burmistrz Miasta Stanisław Gwizdak oraz Przewodniczący Rady Miasta Jacek Bartman. Z okazji jubileuszu przygotowano wystawę „100 lat łańcuckiego harcerstwa" i odsłonięto tablicę pamiątkową w I LO. W uroczystości wzięli udział posłowie Kazimierz Ziobro i Kazimierz Gołojuch, wicewojewoda podkarpacki Alicja Wosik, przedstawiciele władz miasta i powiatu oraz okolicznych gmin.

Poczet sztandarowy Komendy Hufca Związku Harcerstwa Polskiego Chorągwi Podkarpackiej ZHP przy tablicy upamiętniającej 100-lecie harcerstwa na Ziemi Łańcuckiej. I LO w Łańcucie, 11.11.2019 r.

11 listopada 2012 w Łańcucie w Narodowe Święto Niepodległości na murze kościoła farnego, w obecności licznie zgromadzonych mieszkańców Powiatu Łańcuckiego, odsłonięto Tablicę Smoleńską. W uroczystości wzięli udział parlamentarzyści, przedstawiciele władz samorządowych, poczty sztandarowe. Szczególnymi gośćmi były wdowy Joanna Krasowska-Deptuła i Alicja Zając. Ich mężowie, którzy zmierzali na uroczystości upamiętniające zamordowanych w Katyniu polskich oficerów, zginęli w katastrofie rządowego samolotu Tu-154M 10 kwietnia 2010 r. w Smoleńsku.

Odsłonięcie Tablicy Smoleńskiej, 11.11.2012 r.

6 marca 2013 Minister Kultury i Dziedzictwa Narodowego Bogdan Zdrojewski na wniosek Posła Kazimierza Gołojucha przyznał Władysławie Prucnal odznakę honorową „Zasłużony dla Kultury Polskiej". Artystkę doceniono za całokształt pracy twórczej. Odznakę wręczyli w dniu 23 marca Kazimierz Gołojuch Poseł na Sejm RP i Adam Krzysztoń Starosta Łańcucki podczas uroczystości z okazji jubileuszu 65-lecia aktywności artystycznej Władysławy Prucnal. Jednocześnie odbyła się promocja książki o medyńskich tradycjach garncarskich.

Władysława Prucnal w swojej domowej galerii, 6.03.2013 r.

14 sierpnia 2014 teren Powiatu Łańcuckiego zaskoczyła potężna nocna nawałnica. Największe szkody ponieśli mieszkańcy Kraczkowej, Krzemienicy i samego Łańcuta. Wichura w różnym stopniu uszkodziła 170 budynków. Przy usuwaniu skutków zawieruchy pracowało 91 zastępów Państwowej Straży Pożarnej i OSP, w sumie około 450 osób. Należało zabezpieczyć uszkodzone budynki i udrożnić drogi dojazdowe. Trzy miesiące później, w listopadzie, Starostwo Powiatowe w Łańcucie uruchomiło „System monitoringu i ostrzegania powodziowego na rzekach stwarzających zagrożenie powodziowe dla powiatu łańcuckiego". System dofinansował Wojewódzki Fundusz Ochrony Środowiska i Gospodarki Wodnej w Rzeszowie.

Po przejściu trąby powietrznej strażacy z Komendy Powiatowej PSP w Łańcucie zabezpieczają uszkodzony dach na budynku w Kraczkowej, 14.08.2014 r.

11 października 2014 w Łańcucie w kościele farnym odbyła się uroczystość żałobna po śmierci Stanisława hr. Potockiego (1932–2014), syna ambasadora RP w Ankarze i Waszyngtonie Jerzego Potockiego, bratanka czwartego łańcuckiego ordynata Alfreda III. Zmarły na stałe mieszkał w stolicy Peru, Limie. Od 19 kwietnia 1997 r., od ślubu z Rosą z hr. Larco de la Fuente w Kaplicy Zamkowej dawnej rodowej siedziby Potockich w Łańcucie, często odwiedzał Ziemię Łańcucką. Był honorowym obywatelem miasta Łańcuta. Spoczął w krypcie rodzinnej pod prezbiterium łańcuckiej fary.

15 stycznia 2015 w Starostwie Powiatowym w Łańcucie kandydujący na urząd Prezydenta RP Andrzej Duda Poseł do Parlamentu Europejskiego spotkał się z samorządowcami. Starosta Adam Krzysztoń wraz z Zarządem Powiatu Łańcuckiego przekazał gościowi drewnianą statuetkę Świętego Michała Archanioła wyrzeźbioną przez Jana Grabarza z Pogwizdowa.

19 listopada 2015 w Podkarpackim Urzędzie Wojewódzkim w Rzeszowie Wojewoda Podkarpacki Małgorzata Chomycz-Śmigielska wręczyła Staroście Łańcuckiemu Adamowi Krzysztoniowi

Kandydujący na urząd Prezydenta RP Andrzej Duda Poseł do Parlamentu Europejskiego spotkał się z samorządowcami w Starostwie Powiatowym w Łańcucie, 15.01.2015 r.

Odznakę Honorową za Zasługi dla Samorządu Terytorialnego.

15 stycznia 2016 w Łańcucie uroczyście otwarto nową siedzibę Komendy Powiatowej Policji przy ul. Traugutta 13A. Działki pod budowę komendy przekazały samorządy Powiatu Łańcuckiego i Miasta Łańcuta, wsparcia finansowego udzielały wszystkie samorządy. W uroczystości otwarcia wzięli udział m.in.: nadinsp. Cezary Popławski Zastępca Komendanta Głównego Policji, insp. Krzysztof Pobuta Komendant Wojewódzki Policji w Rzeszowie, nadkom. Andrzej Żygadło Komendant Powiatowy Policji w Łańcucie, Ewa Leniart Wojewoda Podkarpacki, Lucjan Kuźniar Członek Zarządu Województwa Podkarpackiego, Adam Krzysztoń Starosta Łańcucki i Stanisław Gwizdak Burmistrz Miasta Łańcuta.

Otwarcie nowej Komendy Powiatowej Policji w Łańcucie, 15.01.2016 r.

17 marca 2016 w Sali Balowej Muzeum-Zamku w Łańcucie Prezydent RP Andrzej Duda odznaczył Krzyżem Komandorskim Orderu Odrodzenia Polski Eugeniusza Szylara z Markowej, który wraz z rodziną przyjął do swojego domu rodzinę Weltzów – Miriam z dziećmi Mońkiem, Abrahamem, Reśką oraz Arona z żoną Shirley i synem Leonem. Pośmiertnie odznaczenie otrzymali też członkowie jego rodziny Zofia Broda, Helena Kielar, Antoni i Dorota Szylarowie. W tym dniu

Prezydent RP Andrzej Duda odznaczył 17 marca 2016 r. Krzyżem Komandorskim Orderu Odrodzenia Polski Eugeniusza Szylara z Markowej, który podczas II wojny światowej wraz ze swoją rodziną udzielił schronienia dla kilku osób narodowości żydowskiej.

Prezydent uhonorował wielu Polaków ratujących Żydów w czasie II wojny światowej.

17 marca 2016 w Markowej Prezydent RP Andrzej Duda otworzył Muzeum Polaków Ratujących Żydów podczas II wojny światowej im. Rodziny Ulmów, które zostało uznane za najważniejsze wydarzenie 2016 roku i jedno z ważniejszych wydarzeń minionego dwudziestolecia na Ziemi Łańcuckiej. Już w ciągu pierwszego roku funkcjonowania Muzeum odwiedziło przeszło 45 tys. osób, w tym wielu gości z Izraela, ze Stanów Zjednoczonych z Ameryki Północ-

Pamiątkowe zdjęcie radnych Rady Gminy Łańcut i Rady Powiatu Łańcuckiego przed Muzeum w Markowej, 20.04.2016 r.

nej i z Niemiec. W opinii Ministerstwa Spraw Wewnętrznych przekaz dotyczący otwarcia placówki stanowił największą akcję promocyjno-informacyjną polskiej dyplomacji po 1989 r.

20 kwietnia 2016 w Markowej przed wejściem do muzeum radni Rady Gminy Łańcut i Rady Powiatu Łańcuckiego na wspólnym zdjęciu podczas zaplanowanego zwiedzania nowej placówki kultury, podczas wyjazdowej sesji.

20 lipca 2016 w Łańcucie przed Zamkiem podczas wojewódzkich obchodów Święta Policji Starosta Łańcucki Adam Krzysztoń przekazał na ręce nadinsp. Dr. Jarosława Szymczyka Komendanta Głównego Policji ufundowany przez samorządowców sztandar dla Komendy Powiatowej Policji w Łańcucie. Na jednym płacie sztandaru znajduje się Św. Michał Archanioł z herbem Powiatu Łańcuckiego, a na drugim, wokół godła państwowego, dewiza BÓG HONOR OJCZYZNA. Jak podkreślił w swoim wystąpieniu starosta A. Krzysztoń, ta dewiza związana jest ze służbami mundurowymi od 1943 r., kiedy dekretem Prezydenta RP została wprowadzona na sztandary Polskich Sił Zbrojnych na Zachodzie. Z tym hasłem na ustach walczono o niepodległość. W czasie pokoju wspomniane słowa towarzyszą tym, którzy stają na straży ładu i porządku publicznego. Nowelizacja rozporządzenia Ministra Spraw Wewnętrznych i Administracji z 21 października 1999 r. *w sprawie wzoru i trybu nadawania sztandaru jednostkom organizacyjnym Policji* umożliwiło łańcuckiej Policji jako pierwszej w Polsce otrzymać sztandar według nowego wzoru.

20–25 lipca 2016 w Łańcucie gościła 40-osobowa grupa pielgrzymów z Gabonu w Afryce, którzy przyjechali na Światowe Dni Młodzieży i spotkanie z Papieżem Franciszkiem. Mogli oni

Podczas wojewódzkich obchodów Święta Policji nadano sztandar dla jednostki KP Policji w Łańcucie, 20.07.2016 r.

Na jednym płacie sztandaru znajduje się Św. Michał Archanioł z herbem Powiatu Łańcuckiego, a na drugim, wokół godła państwowego, dewiza BÓG HONOR OJCZYZNA.

Światowe Dni Młodzieży, goście z Gabonu w kościele farnym w Łańcucie, lipiec 2016 r.

7 listopada 2016 r. w Starostwie Powiatowym w Łańcucie Minister Infrastruktury i Budownictwa Andrzej Adamczyk podpisał Aneks do Programu Inwestycyjnego, który uruchomił przebudowę drogi krajowej nr 94 przebiegającej przez Łańcut i Głuchów. Znalazła się ona w Programie Budowy Dróg Krajowych na lata 2014–2023 (z perspektywą do 2025 r.).

wspólnie się modlić w kościele farnym w Łańcucie, zwiedzić muzea, poznać polską kulturę i doznać wielu wspaniałych wzruszeń, jak te podczas pikniku integracyjnego osób niepełnosprawnych na boiskach ZST.

14–15 października 2016 w Sali Balowej Muzeum-Zamku w Łańcucie miał miejsce szczyt przywódców państw Grupy Wyszehradzkiej z udziałem Prezydenta RP Andrzeja Dudy oraz jego odpowiedników z Czech – Miloš Zeman, Słowacji – Andrej Kiska i Węgier – János Áder. Prezydenci odwiedzili również Muzeum w Markowej. Ich przewodnikiem po ekspozycji był dr Mateusz Szpytma, wiceprezes IPN, a wcześniej organizator i pierwszy kierownik markowskiej placówki.

16 lipca 2016 roku w Powiecie Łańcuckim oddany został do użytku ostatni odcinek autostrady A4, który połączył węzły Rzeszów-Wschód i Jarosław-Zachód.

7 listopada 2016 w Sali Balowej Muzeum-Zamku w Łańcucie Beata Szydło Prezes Rady Ministrów podpisała porozumienie z przedstawicielami państw zainteresowanych powstanie międzynarodowej drogi *Via Carpatia*.

3 grudnia 2017 w Łańcucie zainaugurowano w obchody 100-lecia odzyskania przez Polskę niepodległości. Odsłonięto wówczas popiersie marszałka Józefa Piłsudskiego oraz tablicę pamiątkową, umieszczone na ścianie budynku dawnego Kasyna Urzędniczego.

Podpisanie porozumienia w sprawie powstania międzynarodowej drogi Via Carpatia, 7.11.2016 r.

Odsłonięcie popiersia Józefa Piłsudskiego w Łańcucie, 3.12.2017 r.

12 maja 2018 w Powiecie Łańcuckim zorganizowany został 35. Powiatowy Rajd Rowerowy z okazji setnej rocznicy odzyskania przez Polskę niepodległości. Wzięło w nim udział prawie 200 osób.

23 czerwca 2018 Bibliotekę Muzeum-Zamku w Łańcucie zwiedził Jacek Sasin Sekretarz Stanu w Kancelarii Prezesa Rady Ministrów w towarzystwie posłów Janusza Szewczaka i Kazimierza Gołojucha, starosty Adama Krzysztonia, wicestarosty Barbary Pilawy-Kraus i sekretarza Roberta Kochmana.

Wiceminister Jacek Sasin w Bibliotece Muzeum-Zamku w Łańcucie, 23.06.2018 r.

30 czerwca 2018 w Jadalni nad Bramą w Muzeum-Zamku w Łańcucie Prezes Rady Ministrów Mateusz Morawiecki spotkał się z parlamentarzystami, samorządowcami oraz gośćmi zaproszonymi przez Posła Kazimierza Gołojucha i Starostę Łańcuckiego Adama Krzysztonia. Wcześniej złożył wieniec pod popiersiem marszałka Józefa Piłsudskiego w Łańcucie, które zostało odsłonięte 3 grudnia 2017 r. w związku z rozpoczęciem jubileuszowego roku 100-lecia odzyskania przez Polskę Niepodległości.

2 września 2018 w Dąbrówkach w kościele parafialnym miała miejsce uroczysta koronacja obrazu Matki Bożej Królowej Serc Naszych. Mszę Świętą celebrował ks. abp Adam Szal Metropolita Przemyski, a homilię wygłosił ks. abp Mieczysław Mokrzycki Metropolita Lwowski. Obecni byli również ks. abp Józef Michalik, ks. bp Tomáš Holub z Czech i ks. bp Stanisław Jamrozek.

Premier Mateusz Morawiecki spotkał się z samorządowcami w Muzeum-Zamku w Łańcucie, 30.06.2018 r.

11 września 2018 w Warszawie na Zamku Królewskim podczas jubileuszowego Zgromadzenia Związku Powiatów Polskich wyróżniono grupę przeszło dwudziestu starostów, którzy pełnili swoje funkcje od 1998 r. Tytuł Starosty Dwudziestolecia otrzymał Adam Krzysztoń Starosta Łańcucki.

19 października 2018 w Markowej w Muzeum Polaków Ratujących Żydów podczas II wojny światowej otwarto Sad Pamięci. Ustawiono tam szklane, podświetlane tablice z nazwami niemal 1500 miejscowości, w których podczas II wojny światowej Polacy ratowali swoich żydowskich sąsiadów. Wydarzenie miało miejsce w czasie III Zjazdu Polaków Ratujących Żydów współorganizowanego przez markowską placówkę. Pierwsze drzewko posadził 16 marca 2016 r. Prezydent RP Andrzej Duda w trakcie otwarcia Muzeum. W uroczystościach brali udział harcerze z łańcuckich drużyn ZHR wraz z pocztem sztandarowym.

26 października 2018 w Kasynie Urzędniczym Muzeum-Zamku w Łańcucie Marek Kuchciński Marszałek Sejmu RP otworzył i zwiedził wystawę zatytułowaną „100-lecie odzyskania Niepodległości", na której były zgromadzone pamiątki mieszkańców Powiatu Łańcuckiego związane z walką o Polskę.

24 lutego 2019 na Rynku Łańcuta 104 nowych żołnierzy 3 Podkarpackiej Brygady Obrony Terytorialnej im. płk. Łukasza Cieplińskiego ps. „Pług" złożyło przysięgę wojskową. Podkarpaccy

Otwarcie Sadu Pamięci przy Muzeum w Markowej, 19.10.2019 r.

Marszałek Sejmu RP Marek Kuchciński otworzył wystawę „100-lecie odzyskania Niepodległości" w Muzeum-Zamku w Łańcucie, 26.10.2018 r.

24 kwietnia 2019 r. w Powiatowej Hali im. Józefa Witka podczas Targów Edukacyjnych promowany był nowy kierunek technik mechanik lotniczy. Wojewódzki Urząd Pracy w Rzeszowie dofinansował kwotą 1 528 935,29 zł projekt pn. „Zmieniamy się dla potrzeb przyszłości" realizowany w ramach RPO Województwa Podkarpackiego na lata 2014–2020, Osi priorytetowej IX Jakość edukacji i kompetencji w regionie, Działania 9.4 Poprawa jakości kształcenia zawodowego. Partnerami projektu są Politechnika Rzeszowska oraz firma EME Aero. Cel projektu to poprawa jakości i atrakcyjności kształcenia zawodowego w Zespole Szkół Nr 2 im. Jana Kochanowskiego w Łańcucie i Powiatowym Centrum Kształcenia Zawodowego.

Żołnierze 3. Podkarpackiej Brygady Obrony Terytorialnej im. płk. Ł. Cieplińskiego ps. „Pług" złożyli przysięgę wojskową, Łańcut 24.02.2019 r.

„Terytorialsi" przysięgali na pierwszy historyczny sztandar bojowy Inspektoratu Rzeszowskiego Armii Krajowej, który w 105. rocznicę urodzin patrona Brygady został powierzony 3 PBOT.

24 maja 2019 w Rzeszowie podczas Święta Samorządu Terytorialnego Podkarpacia Wicewojewoda Podkarpacki Lucyna Podhalicz wręczyła przyznane przez Prezydenta RP Andrzeja Dudę odznaczenia państwowe Brązowe Krzyże Zasługi dla: Marka Ubermana Przewodniczącego Rady Powiatu Łańcuckiego oraz pracowników Starostwa Powiatowego w Łańcucie: Danuty Ozgi Naczelnika Wydziału Organizacyjnego, Józefa Fajgera Naczelnika Wydziału Rozwoju Gospodarczego i Funduszy Pomocowych, Sławomira Rejmana Audytora Wewnętrznego i Marcina Mazura Radcy Prawnego. W tym dniu spotkali się wójtowie, burmistrzowie, starostwie, prezydenci, radni oraz pracownicy instytucji samorządowych z całego Podkarpacia.

2 września 2019 w Łańcucie Rosa z hr. Larco de la Fuente Potocka wdowa po zmarłym Stanisławie hr. Potockim spotkała się z Bernardem Waśko Wiceprezesem NFZ, Kazimierzem Gołojuchem Posłem na Sejm RP i Adamem Krzysztoniem Starostą Łańcuckim. W dniu następnym w Albigowej starosta Adam Krzysztoń przekazał jej album ze zdjęciami ze spotkań z rodziną Potockich. Gośćmi Antoniego Dziugieła byli też wicestarosta Barbara Pilawa-Kraus, sekretarz Robert Kochman i Wrzesław Żurawski radny Rady Miasta Łańcuta.

5 września 2019 w Kosinie uroczyście pogrzebano szczątki śp. Michała Szydłowskiego,

Samorządowcy Powiatu Łańcuckiego. Na zdjęciu z wyróżnionymi są Poseł na Sejm RP Kazimierz Gołojuch i Władysław Ortyl Marszałek Województwa Podkarpackiego, 24.05.2019 r.

Wizyta Rosy z hr. Larco de la Fuente Potockiej w Albigowej, 3.09.2019 r.

pochodzącego ze Śląska żołnierza niemieckiego, który podczas II wojny światowej w połowie lipca 1944 r. został zastrzelony i zakopany na miejscu egzekucji przy powiatowej drodze. Po 75 latach od tego tragicznego wydarzenia mieszkańcy Kosiny pamiętali jego bohaterski czyn obrony 13 Polaków, którzy mieli zostać rozstrzelani przez żołnierzy Wehrmachtu. Oddziałowe Biuro Upamiętniania Walk i Męczeństwa Instytutu Pamięci Narodowej w Rzeszowie odnalazło szczątki tego bohatera, któremu należał się godny pochówek i pamięć. Na uroczystość przybył Mateusz Szpytma Wiceprezes IPN, Dariusz Iwaneczko Dyrektor IPN Oddział w Rzeszowie wraz ze współpracownikami, licznie przybyli mieszkańcy Kosiny i Powiatu Łańcuckiego. Wśród nich byli Starosta Łańcucki Adam Krzysztoń z powiatowymi radnymi: Ryszardem Kuchą i Januszem Bestrem z Kosiny, Sekretarzem Powiatu Łańcuckiego Robertem Kochmanem. W uroczystości uczestniczył też Wójt Gminy Łańcut Jakub Czarnota z radnymi gminnymi oraz Sołtys Wsi Kosina Ireneusz Tarała. Wydarzenie to wpisało się w cykl wydarzeń związanych z upamiętnianiem 80. rocznicy wybuchu II wojny światowej. Zdaniem historyków IPN Michał Szydłowski to postać symboliczna dla Podkarpacia, podobnie jak Otto Schimek (1925–1944), austriacki żołnierz Wehrmachtu, który został rozstrzelany w Lipinach za odmowę wykonania wyroku śmierci na polskich cywilach podczas II wojny światowej. Został on pochowany na cmentarzu w Machowej k. Tarnowa.

Pogrzeb Michała Szydłowskiego w Kosinie, 5.09.2019 r.

11 września 2019 w Podkarpackim Urzędzie Wojewódzkim w Rzeszowie Starosta Łańcucki Adam Krzysztoń wraz z 10 mieszkańcami Powiatu Łańcuckiego został odznaczony Medalem Stulecia Odzyskanej Niepodległości przyznanym przez Prezydenta RP Andrzeja Dudę. W imieniu Prezydenta RP odznaczenia państwowe wręczali Adam Kwiatkowski Sekretarz Stanu w Kancelarii Prezydenta RP i Ewa Leniart Wojewoda Podkarpacki. Wśród wyróżnionych mieszkańców Powiatu Łańcuckiego znaleźli się: Tadeusz Borcz, Edward Cwynar, Stanisław Dec, Ryszard Drabicki, Adam Krzysztoń, Grażyna Kunysz, Włodzimierz Liszka, Bronisław Majchrzak, Stanisław Olech, Tadeusz Szpunar i Janusz Trybus.

11 listopada 2019 w Narodowe Święto Niepodległości ulicą A. Mickiewicza przemaszerowali harcerze, uczniowie klas mundurowych i uczestnicy biorący udział w patriotycznej manifestacji.

Odznaczeni Medalem Stulecia Odzyskanej Niepodległości, 11.09.2019 r.

„Zasłużeni dla Powiatu Łańcuckiego", 27.11.2019 r.

Święto Niepodległości, 11.11.2019 r.

Wizyta Jacka Sasina w Powiatowym Szpitalu im. Św. Michała Archanioła w Łańcucie, 21.11.2019 r. Od prawej stoją: Marek Uberman Przewodniczący Rady Powiatu Łańcuckiego, Adam Krzysztoń Starosta Łańcucki, Jacek Sasin Wicepremier, Kazimierz Gołojuch Poseł na Sejm RP, Barbara Pilawa-Kraus Wicestarosta Łańcucki, Łukasz Wais Prezes Zarządu „Centrum Medycznego w Łańcucie" sp. z o.o.

21 listopada 2019 Powiatowy Szpital Św. Michała Archanioła w Łańcucie wizytował Wiceprezes Rady Ministrów i minister aktywów państwowych Jacek Sasin. Głównym celem spotkania z władzami Powiatu Łańcuckiego było zapoznanie się z sytuacją w zakresie powiatowej opieki medycznej i zwiedzanie nowego pawilonu diagnostyczno-zabiegowego oddanego do użytku.

27 listopada 2019 w Łańcucie na sesji Rady Powiatu Łańcuckiego pamiątkowym symbolem „Zasłużony dla Powiatu Łańcuckiego" zostali wyróżnieni pracownicy Powiatowej Stacji Sanitarno-Epidemiologicznej w Łańcucie, która w tym roku obchodzi 65-lecie działalności oraz stulecie istnienia służb sanitarnych w Polsce. Przewodniczący Rady Marek Uberman, Starosta Adam Krzysztoń i Wicestarosta Barbara Pilawa-Kraus wręczyli medale z brązu Dyrektorowi PSSE Annie Skórze, Joannie Opałce i Jolancie Orzech.

Opracował: Robert Kochman (na podstawie tekstów publikowanych w „Gazecie Łańcuckiej" w latach 1999–2019 i materiałów własnych)

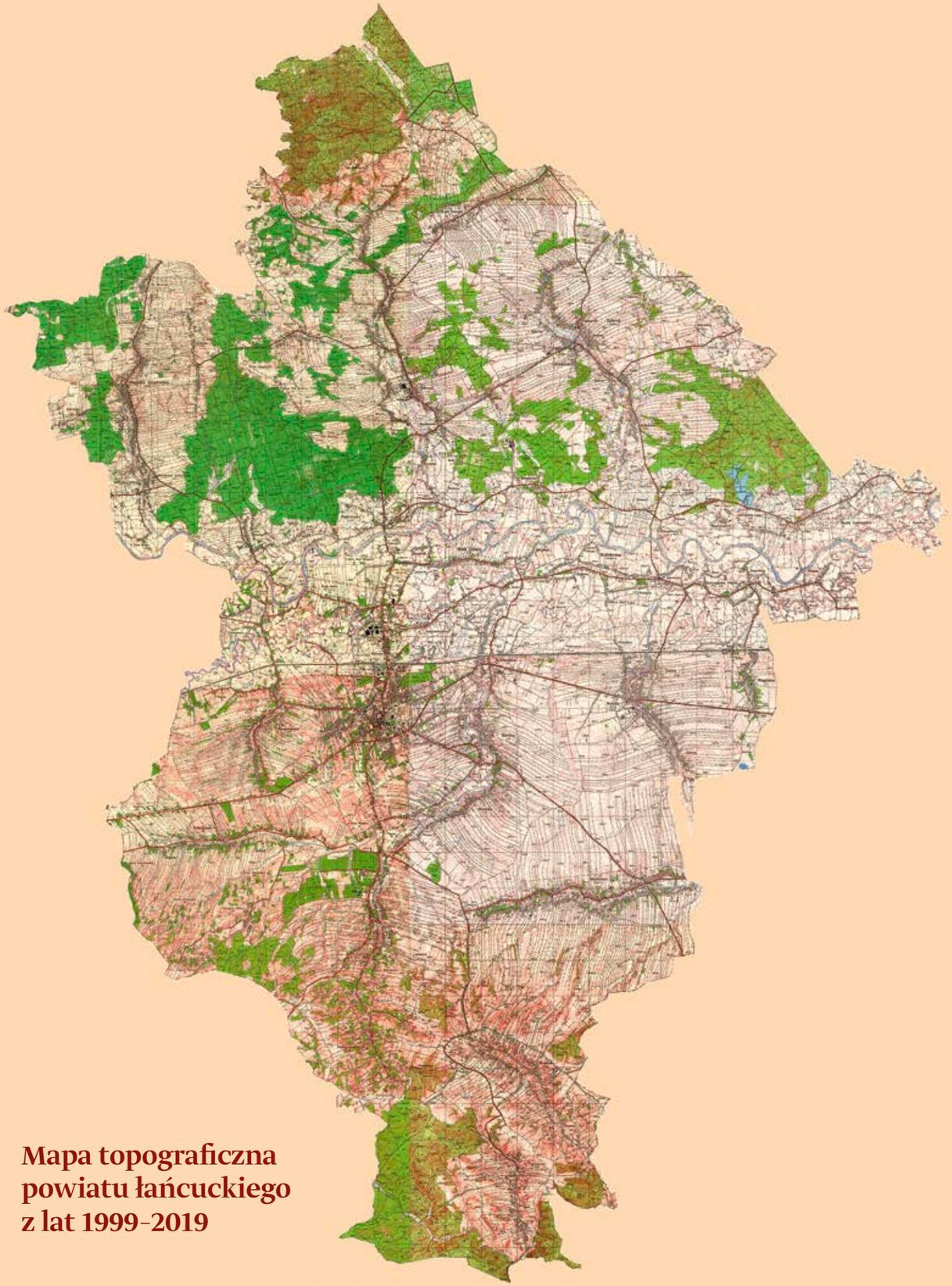

Mapa topograficzna powiatu łańcuckiego z lat 1999–2019

Powiat
Łańcucki

ISBN 978-83-66309-21-0
9 788366 309210

WYDAWNICTWO
EDYTORIAL